# EL DIARIO PALENTINO

EL DIA DE PALENCIA

N.º REFUNDIDO 10.235

Fundado en 1882 y 1890

(Depósito Legal: P-2-1958) Razón Social: «El Diario Palentino - El Día de Palencia, S. L.». Mayor, 99.

(Franqueo Concertado)

Director: JOSE LUIS ALONSO ALMODOVAR

Oficinas, (Tfno. 722636), Redacción, (Tfno. 723942), Administración (Teléfono 722333 Mayor, 99

Apartado de Correos 17

SABADO 31 AGOSTO 1974

EDICION MADRUGADA

7 PESETAS


## San Antolín-74

Palencia inicia en este fin de semana sus ferias y fiesta de San Antolín.

Con tal motivo ofrecemos a los lectores en este número de 20 páginas, junto a la información del día y secciones habituales, el programa de festejos y, diversos reportajes con profusión de fotografías.

**LAS CAMPANAS DE LA CATEDRAL**

Sonoros tañidos para la evocación y la nostalgia.

(Página 13)

SIMPATICA, AGRADABLE GUAPA y REALISTA.

**ASI ES LA REINA DE LAS FIESTAS**

(Página 16)

EL TIRO DE PICHON, un «festejo» con solera

(Página 15)

Aleluyas sanantolineras

(Página 11)

**Rescate paleontológico**

Un «URSUS SPELEAUS» de hace millones de años.

(Página 10)

MARIA DEL PILAR MARTIN DE CASTRO

*TRES MUSEOS EN LA CAPITAL (3.ª página)*

Se suspende el PARTIDO DE FUTBOL

*(Página QUINTA)*

Recorrido por el real de la FERIA

*(PAGINA QUINCE)*

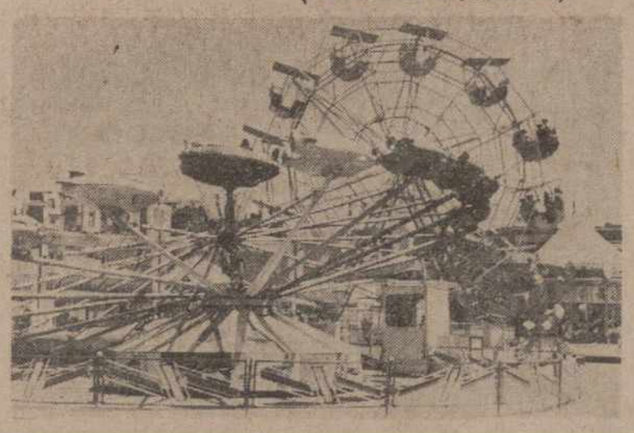

## Más de un millar de extremistas uruguayos, en ARGENTINA

# Estrecha colaboración entre los guerrilleros sudamericanos

## La clausura del diario peronista «Noticias» será objetada por parlamentarios de la oposición

Montevideo, 30.—(Por Daniel Gianelli).

La muerte de un guerrillero uruguayo la semana pasada en los enfrentamientos de Catamarca, (Argentina), ha puesto de actualidad el tema de la estrecha colaboración que se prestan los elementos subversivos del continente.

Los organismos de seguridad uruguayos denunciaron reiteradamente la permanente interdependencia existente entre las organizaciones extremistas que operan en el cono sur suramericano.

Hace unos meses el diario «El País», sin citar fuente alguna, denunció la realización de una reunión de terroristas sudamericanos en territorio argentino.

En una localidad de la provincia de Mendoza, según el aludido periódico, se encontraron en el mes de febrero pasado representantes de «ERP» de Argentina, del «ELN» de Bolivia, del "MIR" chileno, del "MLN" (Tupamaros) de Uruguay , y elementos de las "desmanteladas" (ALN" y "Azval-Palmarés» Brasil.

En la reunión estuvieron presentes además, intérpretes de las «formaciones especiales» de la izquierda peronista (Montoneros y «FAP»). Al final de la reunión extremista, según «El País», se trazó un plan conjunto y se creó la «Junta de Coordinación Revolucionaria».

El pasado 30 de abril, las fuerzas conjuntas uruguayas —unas vez más— exhibieron diversos materiales (armamentos y documentación) incautados en operaciones realizadas en esos días en Montevideo.

Del estudio de dichos documentos y materiales, aseguraron entonces portavoces oficiales, se deducía claramente la estrecha interconexión de la guerrilla continental.

Las «fuerzas conjuntas» confirmaron entonces la creación de dicha «Junta de Coordinación Revolucionaria» que operaba en el cono sur americano.

Se asegura que más de un millar de ciudadanos uruguayos —denunciados por presuntas actividades subversivas— se encuentran en territorio argentino, desde que en 1972 el «MLN» sufrió una aplastante derrota por las tropas gubernamentales.

La mayoría de ellos llegaron a Argentina procedentes de Chile tras el golpe de Estado que depuso al régimen socialista de Salvador Allende.

Con anterioridad muchos de estos «militantes revolucionarios» tomaron parte en «expropiaciones», ocupaciones de fincas, atentados y otras acciones subversivas en territorio chileno con activistas del «MIR».

Derrocado Allende los «Tupamaros» huyeron preferentemente hacia Argentina, algunos lo hicieron como asilados, otros entraron ilegalmente. La mayoría —se asegura— continuaron su infatigable «militancia» en argentina integrándose a los cuadros del «ERP» y otras organizaciones de la extrema izquierda.

Esta información proporcionada por el periódico clandestino argentino «Estrella Roja», uno de los portavoces del «ERP», anunciando la muerte de un militante tupamaro en los trágicos enfrentamientos de la semana pasada en Capilla Rosario, provincia de Catamarca, entre fuerzas regulares de la policía y del ejército argentino y elementos terroristas afincados en un campamento de esa zona rural, no ha producido mayores sorpresas en esta ciudad.

Ello parece confirmar plenamente todo lo denunciado con insistencia por las autoridades uruguayas.

Todos esto hechos, además, confirman también la estrecha colaboración que se prestan, permanentemen-

*(Continúa en octava página)*

## Nuevos viajes de HENRY KISSINGER

Washington, 30.—El Departamento de Estado dijo hoy que el secretario de Estado Henry A. Kissinger, proyecta realizar dos viajes al extranjero en octubre y noviembre.

El portavoz Robert Anderson, dijo que los programas definitivos aún no habían sido completados, pero Kissinger espera ir a Oriente Medio para celebrar nuevas consultas con los Gobiernos árabes e israelí, sobre las perspectivas de reinaugurar la Conferencia de la paz de Ginebra

## Conferencia de Prensa de Gerald Ford

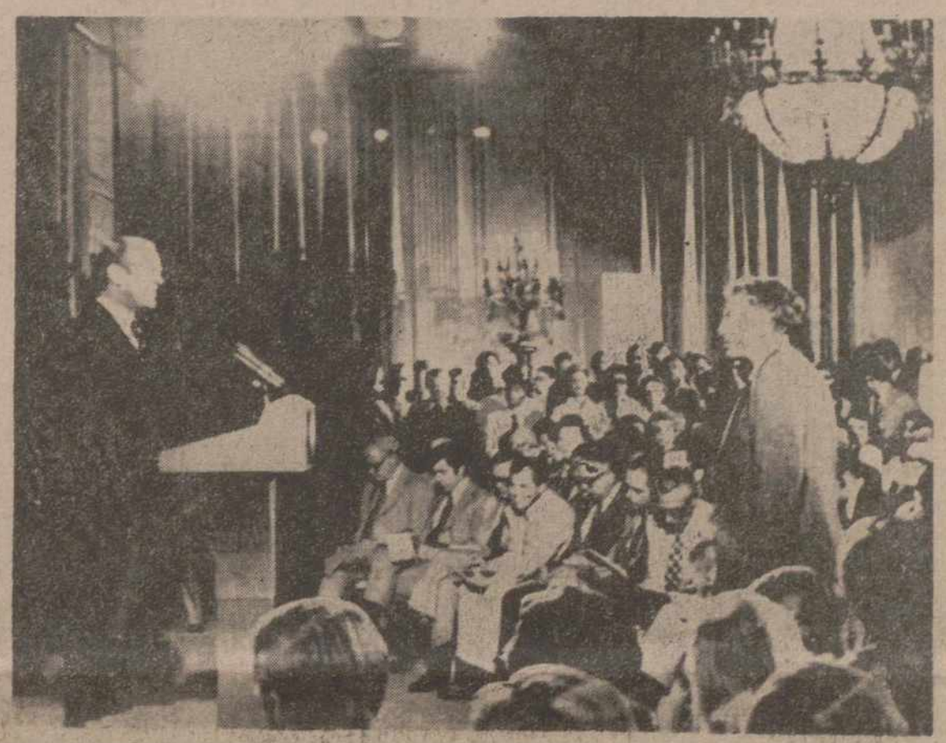

WASHINGTON.—Un momento de la primera conferencia de prensa celebrada en la Casa Blanca por el presidente Gerald Ford, desde que ocupa el nuevo cargo.—(Telefoto AP-EUROPA PRESS)

**CONSEJO DE MINISTROS**

# Igualdad de derechos de la mujer casada

## Importaciones de cereales - pienso

## Los secuestradores del suegro del presidente mejicano han formulado sus peticiones de rescate

## La policía de Jalisco ha detenido a catorce sospechosos de extrema izquierda

Méjico, 30. — Después de que el Gobierno de Méjico, por medio de su portavoz oficial, Fausto Zapata, hizo saber ayer que las declaraciones acusatorias contra los Estados Unidos sobre el secuestro del suegro del presidente no son de la opinión del Gobierno, en la ciudad de Guadalajara toma cuerpo el rumor de que los secuestradores ya han formulado sus peticiones de rescate.

En el programa de televisión «24 Horas», transmitido a todo el país, se dijo que los secuestradores solicitan la liberación de un número indeterminado de presos políticos, salvoconductos y un avión para abandonar el país y una cantidad de dinero tampoco revelada.

También se dijo que los secuestradores habían comunicado telefónicamente a la familia Zuno, concentrada en la casa familiar de Guadalajara desde que José Guadalupe Zuno, suegro del presidente Luis Echevarría, fue secuestrado el miércoles, que el secuestrado se encontraba bien de salud.

Por otra parte, la policía del Estado de Jalisco informó que ha detenido a 14 sospechosos, presuntamente vinculados a las organizaciones extremistas de izquierda «Fuerzas Armadas Revolucionarias del Pueblo» y «Liga Comunista 23 de Septiembre», los dos grupos guerrilleros urbanos más destacados de Méjico.—Efe.

MEJICO. — José Zuno Hernández, de 82 años de edad, suegro del presidente Luis Echevarría, de Méjico, ha sido secuestrado por cuatro hombres armados en una calle de Guadalajara. Zuno es ex-gobernador del Estado de Jalisco y columnista de un diario local.

## El Príncipe destacó la recuperación física del Generalísimo

La Coruña, 30.—El ministro de Información y Turismo, don Pío Cabanillas Gallas, al hacer entrega a los periodistas, a primeras horas de esta tarde, de la referencia del Consejo de Ministros celebrada hoy en el Pazo de Meirás, manifestó que antes de dar comienzo las deliberaciones, el Príncipe de España pronunció las siguientes palabras.

«No quisiera dejar de señalar al comenzar este Consejo la satisfacción que me produce estar otra vez en Galicia, región de tan acusada personalidad y auténtica reserva de valores en la comunidad nacional.

He podido comprobar estos días la recuperación física del Generalísimo que tanto nos satisface a todos.

Esta época de verano puede parecer a primera vista que es un auténtico paréntesis en las actividades nacionales. No es así. El servicio a la patria nos pide que la aprovechemos para plantearnos los problemas con visión de conjunto y pensando sobre todo, que es lo importante, servir a nuestro pueblo.

No podemos olvidar que las realidades del momento tienen también su importancia y dejando a un lado nuestras propias conveniencias hemos de considerar los problemas con visión amplia y de futuro. Sólo así acertaremos, con espíritu de servicio, con alteza de miras y con ejemplar conducta. Esta ha sido mi norma, pues mi formación y mis convicciones me lo han exigido siempre.

Otra vez más quisiera repetirles lo que aprecio vuestra colaboración. Estad seguros de que trataré de hacer en todo momento lo que más convenga a España».

El señor Cabanillas Gallas dijo, después de leer estas palabras del Príncipe, que no se ha señalado ni fecha ni lugar para el próximo Consejo de Ministros.

Contestando a preguntas de los periodistas, señaló el ministro que una de las pensiones extraordinarias concedidas en este Consejo es para la viuda de don Adolfo Muñoz Alonso, hombre que dedicó su vida por entero a la patria.

Manifestó también el señor Cabanillas que no conocía la fecha en que el Jefe del Estado abandonaría el Pazo de Meirás, «está en su tierra —añadió— y él será quien decida eso».

Se refirió igualmente a la situación económica que, dijo, sigue siendo preocupación del Gobierno.

El ministro, contestando a una pregunta sobre el Sahara, recordó que era materia reservada y que esta re-

*(Continúa en octava página)*

## El adiós de Zoco

MADRID. — Zoco, saluda desde el centro del campo poco después de serle impuesta la Cruz de la Orden de Caballero de Isabel la Católica, durante su partido homenaje. (Telefoto Europa Press)

*Aprobada por unanimidad*

## Resolución del Consejo de Seguridad sobre el socorro a los refugiados de Chipre

Naciones Unidas, 30. — El Consejo de Seguridad de las Naciones Unidas aprobó hoy una Resolución acerca del socorro a los refugiados de Chipre y pidió a todas las partes comprometidas en el conflicto que «fomenten unas negociaciones de paz comprensivas y venturosas».

El voto del Consejo sobre la Resolución, con el patrocinio conjunto de Gran Bretaña, Francia y Austria, fue unánime.—Efe-Reuter.

### TURQUIA RECIBE DOS «PHANTOMS» NORTE-AMERICANOS

Ankara, 30. — El Gobierno de los Estados Unidos ha entregado a Turquía los primeros dos cazas de reacción, tipo «Phantom», de un pedido de 40, según un comunicado gubernamental hecho público hoy.

El ministro de Información turco, Orhan Lirgit, ha dicho que "el Gobierno de los Estados Unidos, según un acuerdo firmado el año pasado para la entrega de 40 cazas de reacción «Phantoms», ha enviado ya dos aparatos».

Birgit añadió que los restantes «Phantoms» serán entregados mensualmente en grupos de dos.

Los primeros cazas llegados el pasado jueves a la base de Eskisehir, ya han tomado parte hoy en una exhibición aérea que conmemora el aniversario de la victoria en la guerra de independencia turca. — Efe-Upi.

## Llueve en el Alto Volta

ALTO VOLTA.—Un carro transportando sacos de grano es llevado entre las aguas en esta zona del Alto Volta, al sur del Sahara, que ha estado afectada por las sequías durante seis años. Ahora, las lluvias que han caído de forma torrencial, han inundado algunas zonas llegando a cortar las carreteras y caminos en algunos oasis dejando a la población aislada.—(Telefoto AP-EUROPA PRESS)

M.C.D.2022

# PALENCIA AL DIA

## Para el descanso veraniego

El «hombre del tiempo» ha tratado de meternos un poco de miedo a los palentinos. Decimos «a los palentinos», como pudiéramos decir «a los de Medina del Campo», o a los de otros lugares en los que —por ahora— se celebrarán las fiestas patronales.

Nos ha hablado de chubascos, de lluvias y de desapacibilidad.

Y ya estamos los palentinos echando la mirada hacia arriba, como con miedo.

Pero nosotros, por estas tierras, sabemos mucho de refranes y no olvidamos que hay uno que dice: «no es tan fiero el león, como le pintan».

En el mes de julio leíamos un cuadro de predicciones atmosféricas para el mes de agosto, y nos quedamos perplejos, llenándonos de conmiseración hacia los que en el mes de agosto habrían de disfrutar sus vacaciones, porque según tales predicciones, los chubascos, los chaparrones y demás secuelas del tiempo malo, iban a estar constantemente por el Cantábrico.

Y he aquí que, ahora que regresan los del Cantábrico, vienen la mar de contentos, porque el agosto de 1974 ha sido «fuera de serie», como jamás se ha conocido.

Que nos perdone nuestro «hombre del tiempo», pero ¡bendito sea Dios si se confunde!..., si se confunde el «hombre del tiempo», no Dios.

—oOo—

Estamos cada vez más seguros de que Palencia es buena zona para la estancia estival, para las vacaciones, para el veraneo.

Hay de todo. Pantanos para el esquí acuático; buenos ríos para el baño «silvestre» y abundancia de piscinas para el otro baño más «apañado». Buenos montes, con aire puro. Abundancia de fiestas típicas, para los que entiendan las vacaciones como una teoría de divertimiento y jolgorios. No hace falta que sigamos.

Así no nos extraña que algunos de esos palentinos que tienen que vivir fuera de Palencia por razones de sus actividades habituales, busquen la palentina tierra para estos descansos estivales. En los pasados días hemos visto por Palencia muchas caras amigas de palentinos, de la Casa de Palencia en Bilbao, de la Casa Palentina en Baracaldo, de la Casa de Palencia en Madrid, incluso de la Casa de Palencia en Valladolid, a pesar de su cercanía.

Y especialmente buscan la palentina tierra para los días del verano los hombres nuestros que menos pueden venir a Palencia, por razón de su ajetreada vida de responsabilidad política, rectora o de otro tipo.

He aquí el caso del delegado nacional de Provincias, Luis Nozal López, que sus días de asueto estival viene o colocarlos cordialmente en Meneses de Campos, lugar sereno y amable, del que Luis Nozal es hijo adoptivo desde hace cinco lustros; o el caso del marqués de la Valdavia, Juan Luis de Ossorio y Ahumada, que a Saldaña viene a parar en los días del estío para gozar el aire limpio de esas latitudes palentinas. Y he ahí el caso de Ricardo Diez Hochleitner, ex-subsecretario de Educación y Ciencia, estrechamente vinculado a la «UNESCO» y a la Fundación General Mediterránea, que ha buscado las alturas del monte, en Reinoso de Cerrato, para hacer un lugar de descanso veraniego..., tan de descanso que incluso se llama «Monte Paz» (aunque la denominación tenga entrañables raíces familiares), y el que tuvo su inauguración particular ahora, como preámbulo de fiestas palentinas, con la participación de los ayuntamientos de Villaviudas (de donde es hijo adoptivo Diez Hochleitner) y de Reinoso, de la primera autoridad provincial y de diversas personalidades y amigos.

Palencia tiene lugares estupendos para pasar el verano; hay que saber dar con ellos (aunque están a flor de geografía) y fundamentalmente vivir y sentir en ellos, como ejemplarmente hacen algunos de estos ilustres palentinos que por esos mundos de Dios llevan su importante y ajetreada vida.

—oOo—

Estamos ya abocados a la Fiesta de San Antolín.

Ahí están las páginas especiales de DIARIO - DIA, que acompañan a este número con el que periodísticamente estrenamos las jubilosas y populares celebraciones.

Y este sábado, la fiesta se desata. Por la noche, Verbena de la Prensa..., y María del Pilar comienza a «reinar».


GRAN TEATRO CINE ORTEGA

DIAS 30, 31 Y 1 DE SEPTIEMBRE
A LAS 5, 8 y 10'45

ABORTO CRIMINAL

Emma COHEN
Máximo VALVERDE

(18 años)

DIAS 2 Y 3 DE SEPTIEMBRE
A LAS 8'15 y 11'15

Gran Compañía de REVISTAS

Viky LUSSON  Quique CAMOIRAS

en el estreno de la revista cómica:

LLEVAME A PARIS

ballet inglés
BUDING GENERATION
directamente de Londres

(Mayores 18 años)

Desde el viernes 30, a la venta las localidades


# Seis mesas se instalarán el lunes en Palencia para la postulación de "La Banderita"

## *Organizada por la Asamblea provincial de la Cruz Roja Española*

Seis serán las mesas petitorias que se instalarán en Palencia el lunes, 2 de septiembre, festividad de San Antolín, para la tradicional postulación de «La Banderita», que organiza la Asamblea provincial de la Cruz Roja Española, en Palencia.

La mesa principal se instalará, como de costumbre, en los soportales del Casino de Palencia, en los Cuatro Cantones; estará presidida por doña María Teresa Gaytán de Ayala de Rabanera, esposa del gobernador civil y jefe provincial del Movimiento, de Palencia; las otras mesas se instalarán en la avenida de José Antonio, junto al Salón, presidiendo doña María Dolores Ochoa de Bermúdez, esposa del presidente de la Audiencia provincial; en el Patio de Castaño, presidiendo doña Ana Fernández de Tejerina de Casas, esposa del presidente de la Diputación provincial; en la calle Mayor, en la proximidad a la de Valentín Calderón, presidiendo doña Gloria Gutiérrez de Ramírez, esposa del alcalde de Palencia; junto a Correos y Telégrafos, presidiendo doña María Isabel Alvarez de Burón, esposa del jefe provincial de Sanidad y en la Plaza de España, presidiendo doña Rosario Merelo de Casares, esposa del director de la Fábrica de la empresa «Santa Bárbara».

Participarán en la postulación las damas auxiliares voluntarias de Cruz Roja Española, así como enfermeras y señoritas palentinas en general.

Asimismo se cuenta con la colaboración del grupo «scout» de la academia «Castilla», de la capital y la Brigada de voluntarios de Cruz Roja Española.

El presidente de la Asamblea provincial de Cruz Roja Española, don Rodolfo Pérez de Guzmán y su presidenta de honor, doña Dolores Nájera de Martín, nos han rogado que, a través de nuestras columnas, hagamos llegar, en nombre propio y en el de toda la Asamblea provincial, el testimonio de gratitud no sólo a las esposas de las primeras autoridades palentinas, que presidirán las mesas, sino asimismo a todas las señoras y señoritas que participarán en estas mesas y en la postulación callejera, así como al grupo de «scouts» de la academia «Castilla».

La postulación tendrá lugar durante toda la mañana del lunes, día dos de septiembre.

## Sucesos en los pueblos

### Cinco heridos en accidentes ocurridos en curvas

Dos accidentes, —los últimos, porque la relación es interminable—, ocurridos en curvas, tomadas a velocidades inadecuadas. Uno en Villamartín de Campos, un turismo de nacionalidad belga, conducido por Amós Santiago Tejedor, de 42 años, natural de Zamora, se salió de la carretera, y volcó aparatosamente. El conductor resultó ileso; con él viajaban su esposa, María Caramazán y los hijos, Marcial y Santiago Santiago Caramazán, de 19 y 14 años, respectivamente; Marcial sufrió heridas graves y leves, su hermano y su madre.

El segundo accidente en Saldaña, en el camino vecinal de Acera de la Vega. Allí el vehículo implicado fue una moto, conducida por el joven Pedro Zanón Bueno, de 20 años, aprendiz, residente en Barcelona; también la moto se salió de la carretera en una curva, yendo a parar a unas tierras. Con el motorista viajaba un muchacho de Villarrobejo, llamado Salvador Martín Ramo, de 17 años ambos sufrieron heridas graves.


CINE REY DON SANCHO

Desde el próximo domingo, en sesiones de:
5, 8 y 10'45

EL MEJOR ESPECTACULO DE NUESTRA FERIA:

EL CALZONAZOS

Paco Martínez Soria
Con un reparto excepcional

¡"El Calzonazos"..., parece una palabrota, pero es la película más divertida de los últimos cincuenta años!

¡A DIVERTIRSE TOCAN! ¡HUELGAN LOS COMENTARIOS, TRATANDOSE DE UNA PELICULA INTERPRETADA POR ESTE GENIAL ACTOR!


# Hoy a las 11'30 de la noche, la Verbena de la Prensa, en "La Ribera"

## *Será proclamada "Reina de las Fiestas", María del Pilar Martín de Castro*

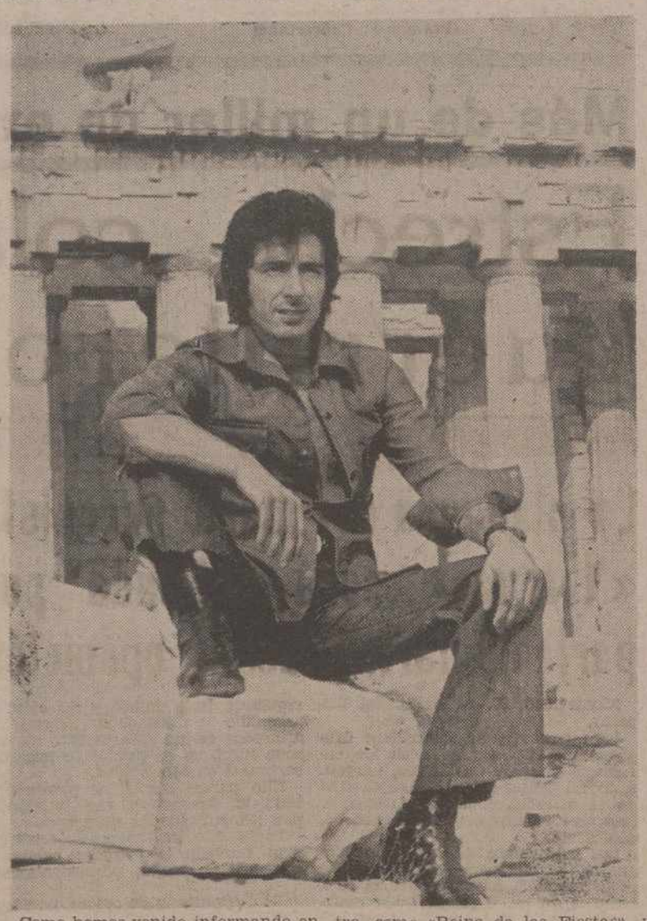

Como hemos venido informando en nuestros números anteriores, la Verbena de la Prensa tendrá lugar hoy sábado, día 31 de agosto, en el club «La Ribera».

Comenzará a las once y media. Las localidades están puestas a la venta desde el jueves, y asimismo la reserva de mesas. Por cierto que la demanda de ambas cosas ha sido amplia e importante; ello es una muestra del interés que la Verbena de la Prensa (como todos los años) ha despertado.

«La Ribera» aparecerá como todos los años para esta fiesta social nocturna palentina; las mesas se hallarán distribuidas en lugares cómodos, teniendo en cuenta la amplitud de la pista que hay que dejar libre para el baile; las mesas destinadas a la «Reina de la Fiesta» y su «Corte», estarán ornadas, como en años anteriores, por gentileza de «La Orquídea», como asimismo las destinadas a las autoridades.

El orden del desarrollo de la verbena es parecido al de años anteriores. Habrá un primer capítulo musical, a cargo de «Los Guadian's», con la voz de Maika, y "Marina, Punto Azul»». Poco después de la medianoche se procederá a la proclamación de María del Pilar Martín de Castro, como «Reina de las Fiestas», y las «Damas», siguiendo el ritual acostumbrado, que culmina con la interpretación del Himno a Palencia. Vendrá después la actuación de Juan Manuel, que constituye la atracción músico-vocal de este año, para continuarse después el baile con la intervención, nuevamente, de los conjuntos «Los Guadian's» con la voz de Maika, y «Marina, Punto Azul».

«Reina» y «Damas», además de recibir las bandas y los correspondientes ramos de flores, recibirán los obsequios que para ellas se han recibido en la Asociación de la Prensa y de los que hemos venido dando cuenta en informaciones de días anteriores.

## DIARIO DE AVISOS

### FARMACIAS DE GUARDIA

Sábado, 31: Don Manuel Arangüena (Barrio y Mier, 8) y don Enrique Junco (Avenida Valladolid, 4).

Refuerzo (tarde del sábado): Don Sabiniano Durántez (Burgos, 4); don J. L. Valverde (Federico Mayo, 1) y don Basilio Varona (H. del Alcázar, 4).

Domingo, 1: Don Sabiniano Durántez (Burgos, 4); don J. L. Valverde (Federico Mayo, 1) y don Basilio Varona (H. del Alcázar, 4).

### CUPON PRO CIEGOS

En el sorteo celebrado el día 30 de agosto ha salido premiado con 1.250 pesetas el número 619 y con 125 pesetas todos los números terminados en 19.

### ICONA

PELIGRO DE INCENDIOS FORESTALES

El índice de peligrosidad en el día de hoy en la provincia es el siguiente:

Saldaña, bajo.
Dueñas, extremo.

# Nuevo curso de preparación para las pruebas de Graduado Escolar

## En el Círculo "San Jorge", de formación permanente

El próximo martes, día 3 de septiembre, se abrirá el plazo de inscripciones para asistir al curso de formación permanente de adultos, del Círculo "San Jorge", de los Servicios de Inspección Técnica de Educación General Básica, de la Delegación provincial de Educación y Ciencia, en Palencia.

La inscripción se continuará durante toda la primera quincena de septiembre, puede hacerse por la mañana, de diez a una, en la Inspección Técnica de E. G. B., en el número 1 de la calle Esperanto, o por la tarde, de ocho a nueve, en el Círculo "San Jorge", en el número 24 de la avenida de Simón Nieto (frente al Parque Móvil), todos los días laborales.

El lunes, día 16, a las ocho de la tarde, y en el Círculo "San Jorge", se llevarán a cabo los exámenes de selección y clasificación de todos los inscritos, con el fin de distribuirles (de acuerdo con sus conocimientos y preparación) en los tres niveles (o secciones) que han de configurar las enseñanzas.

Realizada esta clasificación y distribución de los admitidos por niveles, los interesados recibirán las correspondientes normas e instrucciones para el comienzo del curso.

En estas clases se llevará a cabo la preparación para las pruebas de obtención del Título de Graduado Escolar, en la convocatoria de mayo de 1975. La distribución en niveles, de los aspirantes, se lleva a cabo con el fin de que los aspirantes lleven una preparación escalonada y racional, y evitar en lo posible que aspirantes con muy deficiente preparación traten de acceder a las pruebas de selección.


LUIS DE PRADO ALVAREZ
MEDICO ESPECIALISTA
PIEL, VENEREO, SIFILIS, SEXUALES
Juan de Castilla, núm. 9, 2.º  Teléfono 712517


# PALABRA DE DIOS

## Contrastes en la iglesia de los pobres

(Domingo 22: Lc. 14, 7-14)

El mensaje del Evangelio de hoy es mucho más que una lección de comportamiento humano, de cortesía o etiqueta. La supone, claro está, o mejor, sienta una norma. Pero se remonta al meollo de su predicación.

«El Evangelio llega a los pobres», fue uno de los signos que Jesús dio a los enviados del Bautista para que le reconocieran. Y «casa de los desvalidos», como dice el Salmo de hoy, fue desde el principio la Iglesia que Jesús fundara.

**Desvalido**: un sinónimo —como «manso», «humilde»— que vienen a coincidir en lo que Jesús, siguiendo el estilo de los profetas, iba a llamar POBRE.

Por eso la Iglesia, entendiéndolo bien, es la IGLESIA DE LOS POBRES. Y no porque los que, ordinariamente llamamos pobres, sean los únicos destinatarios, ni los únicos ocupantes de esa **Casa** (otra de las denominaciones de la Iglesia). Sino porque, para ser cristiano, realmente, hay que tener **alma de pobre**, e. d., ser **pobre de espíritu**.

Pobreza que hay que entender en el justo medio.

Porque no es pobreza —la que predica y promueve la Iglesia— la desposesión de los bienes y derechos, que han de ser patrimonio de todo hombre, por su naturaleza humana y por su filiación divina.

Pero tampoco es una pobreza tan espiritual que se quedara en una inactiva compasión por el indigente, por el desvalido, y pretendiera calmar sus exigencias cristianas de auténtica pobreza con una limosna, tasada por un moralista no muy riguroso.

Nos llevaría muy largo el delimitar lo que la Iglesia entiende por pobreza, virtud desde luego imprescindible para ser cristiano. Y que la Iglesia debe aceptar como condición de su calidad itinerante: «no tenemos aquí ciudad permanente, sino que vamos en camino hacia la futura». «Buscad los bienes de arriba» (Col 3,1,2).

Pobreza es humildad. Es servicialidad. Es la entrega efectiva, con lo que uno es y uno tiene, al servicio de los demás. Es tomarse en serio el programa que Jesús mismo se había señalado: «Servir, no servirse» de sí mismo, de nada ni de nadie.

Y es lo que nos enseña la parábola de hoy. Sobre la base de la lección de buena educación que se impone en las relaciones sociales.

Lección que supone no ser necesario **«carecer de bienes»**; pues mal se puede invitar a un banquete, si no se dispone de medios económicos para ello.

Insistimos. La enseñanza va más allá. Tanto en un banquete, como en cualquier actividad, no es la recompensa humana —y menos el medro— lo que hemos de buscar: es realmente el servir, el ser útil a los demás, sin esperar más recompensa que tener contento a Dios.

Y la paga la tendremos «cuando resuciten los justos».

La pobreza así entendida, ha sido siempre difícilmente aceptada y muy raramente practicada. Léanse las invectivas de Santiago (2, 1-9) y las normas que daba San Pablo para que las comunidades vivieran la pobreza, en sus reuniones y en la comunicación de bienes de unas comunidades con otras (1 Cor 11, 17-22).

En la **santa Iglesia de Dios** —y ya desde el principio— caben todos, los que llamamos ricos y los que llamamos pobres. Y siempre, tanto los que nadaban en la abundancia como los que padecían indigencia, unos al lado de otros, ofrecían un fuerte contraste: el de aceptar una norma de conducta que se basa en la pobreza de espíritu y ser siempre más las excepciones que los que realmente la viven de verdad.

Pues, como observa S. Agustín la riqueza o la pobraza la busca Dios no en el arca sino en el corazón; y «la pobreza espiritual aprovecha a todos, al pobre y al rico: al rico en las obras que hace con su dinero y el corazón; al pobre, sólo en el corazón; pues rico es quien, sin tener nada, se quema en ansia de poseer y desprecia a los potentados».

En la Iglesia, donde todos rezamos el Padrenuestro, todos nos sentimos **desvalidos**, necesitados de Dios: indigentes y adinerados, sabios e incultos, sanos y subnormales, atletas y minusválidos. Todos seremos **pobres**, mientras realmente nuestro corazón, liberado de las cosas, sólo se apoye en la esperanza de la eterna riqueza, Dios.

LAURENTINO MARIA HERRAN


TEATRO PRINCIPAL

FERIA-74

¡¡EL MEJOR ESPECTACULO DE NUESTRA FERIA!!
EL GRAN FESTIVAL DE LA RISA
Diviértase con el mejor actor cómico de España

COMPAÑIA PACO MARTINEZ SORIA

SABADO 31
DOMINGO 1 y
LUNES 2
SEPTIEMBRE

TE CASAS A LOS 60 ... ¿y que?
de DIONISIO RAMOS

SE REIRA COMO SIEMPRE PERO ESTE AÑO... ¡MAS VECES!

Localidades a la venta para los 3 días
Horario: 8 tarde (después de la corrida) y 11'45 noche

Campeonato de España de MOTO-CROSS

ENTRENAMIENTOS: Sábado día 31 de 5 a 7 tarde
COMPETICIONES: Día 1.º de septiembre desde las 11

Circuito regado por aspersión - Aparcamiento gratuito
AUTOBUSES: Domingo desde las 9,30 horas - SALIDA: Plaza San Lázaro

"V PREMIO SAN ANTOLIN"
"GRAN TROFEO ESCUDERIA PALENTINA"
CIRCUITO: «El Castillo de Campos»
MONZON DE CAMPOS (Palencia)

TRES IMPORTANTES COMPETICIONES PARA MOTOCICLETAS DE 250 c. c.

*Jorge Capapey, Ignacio Bultó, Domingo Gris, Mendívil, Sáinz y los mejores pilotos nacionales en acción.*


M.C.D.2022

AUNQUE SON POCO CONOCIDOS Y VISITADOS

# Tres museos hay en la ciudad de Palencia

## ● El Diocesano va a ser ampliado en otras cinco salas
## ● En el Provincial existen valiosas joyas arqueológicas
## ● El Catedralicio cuenta con el San Sebastián de El Greco

*Capitel instalado en el Museo "Arqueológico Provincial" que representa a la "Lujuria"*

Que Palencia es tierra donde el arte crece por doquier, es algo que todos ya sabemos. Que nuestra provincia posee la mejor ruta del románico, es una verdad admitida por los de aquí y por los de fuera. Que muchas de nuestras obras artísticas pueden perderse, es un peligro que a todos nos preocupa... Por eso, han comenzado a surgir algunos museos, con el plausible intento de recoger el rico acervo cultural que las generaciones pasadas nos han ido legando. Pueblos hay, y numerosos, que estan quedandose vacíos por culpa de la emigración, pueblos con rica iglesia de estilo románico, o su retablo de gran valor arquitectónico, o una pila bautismal de estilo gótico...

Tres son los museos que hay en nuestra capital. No vamos a hacer mención aquí del ya famoso de Paredes de Nava y de los incipientes de Cisneros y de Becerril y algún otro. Algún día trataremos sobre los de la provincia. Los tres museos de la capital palentina son: El "Arqueológico Provincial", instalado en los bajos de la Diputación Provincial, el de la catedral, en el primer templo diocesano, y el Diocesano, en el palacio episcopal.

### UN RICO TESORO ARQUEOLOGICO

El Museo "Arqueológico Provincial" fue fundado en 1921, si bien llevó una vida lánguida hasta hace cuatro años, en que cobró un nuevo impulso. Está instalado en una parte del sótano y de la primera planta del edificio de la Diputación Provincial, quien corre con gran parte de sus gastos. Las horas de visita son: por la mañana, de 10 a 2, en invierno, y de 10 a 1, en verano. Por la tarde tanto en verano como en invierno, de 5 a 7. El precio de entrada es de 25 pesetas, pero a casi nadie se le cobra, porque al pertenecer al Ministerio de Educación y Ciencia, son muchas las personas que tienen entrada libre: estudiantes y sus acompañantes, obreros...

Doña María Valentina Calleja es la directora de este museo. Ella contesta a nuestras preguntas:

—¿Hay muchas visitas?

—Poca es la gente que viene a ver este museo. En parte, porque muchos no lo conocen y, en parte, porque la rama arqueológica interesa a pocos.

—¿La pieza más valiosa que aquí se guarda?

—Es difícil responder a esto porque cada pieza tiene su valor distinto. Yo, en cuanto rareza, me quedaría con estas tres: La Fíbula de Saldaña, las monedas de Clunia y el retablo del antiguo hospital de Amusco.

—Este museo es rico en monedas antiguas, ¿no?

—Me atrevería a decir que es el bloque más importante. Tenemos cerca de 10.000 monedas, procedentes de distintos puntos de la provincia. Hay auténticos tesoros completos. Así tenemos 2.646 denarios de plata procedentes de Palenzuela, y otras 3.000 monedas romanas de los siglos III y IV, provenientes de Valsadornín, un pequeño pueblecito cercano a Cervera. También contamos con una colección de unas 700, de la época de Alfonso VI, encontradas en Santibáñez de la Peña.

—En la parte baja del museo están instaladas las piezas de piedra. ¿Lo más importante de esta planta?

—Para mí, todo tiene su importancia. Tenemos cinco sarcófagos, unos 12 ó 14 capiteles, tres estelas romanas y los ya célebres mosaicos romanos de Quintanilla de la Cueza que pertenecen a una villa completa y el fragmento encontrado en las excavaciones efectuadas en la catedral hace unos años, que tiene su valor, por ser el único que se ha encontrado, hasta ahora, en la capital.

**Sala del Museo Arqueológico Provincial dedicada a sarcófagos, estelas funerales, capiteles, mosaicos, ánforas, etc.**

—¿En cuanto a la cerámica?

—Contamos con numerosas piezas de cerámica, casi todas ellas romanas y algunas celtibéricas. Esta cerámica es netamente palentina, encontrada en numerosos lugares, algunas piezas muy bien conservadas. Tenemos también vidrios procedentes de la época romana.

—¿Las piezas, en bronce, de mayor importancia?

—Hay que destacar un Mercurio de Cubillas y varias figuras de Saldaña.

—¿Qué proyectos tiene en cuanto al museo?

—La idea es crear uno nuevo, en edificio propio, para recoger gran cantidad del mucho material que hay desperdigado por toda la provincia.

—¿Puede sacarse fuera de la provincia el material histórico y artístico de nuestra tierra?

—Está prohibido, aunque sí se dan casos en que hay gente que compra por cuatro perras, auténticas joyas arqueológicas y artísticas y se las lleva.

—Mientras se edifica o no un nuevo museo, ¿habrá ampliación del ya existente?

—Debería ya estar ampliado. De todas formas, confío en que pronto abramos una nueva sala.

El Museo "Aqueológico Provincial", que surgió para recoger las muestras arqueológicas de nuestra tierra, posee también otras piezas más modernas, pero de indudable valor, como son los cuatro libros corales del Monasterio de Calabazanos, el retablo del antiguo Hospital de Amusco. Puede ser una buena idea construir un edificio nuevo para albergar tantas piezas, no ya sólo arqueológicas, que hay desperdigadas a lo largo y a lo ancho de nuestra provincia.

### OTRAS CINCO SALAS PARA EL MUSEO DIOCESANO

El museo del Obispado es el más reciente de todos. Don Angel Sancho, vicario episcopal de Arte y Enseñanza, es su director.

—¿Desde cuándo está abierto este museo?

—Desde el mes de mayo del año pasado.

—¿Cómo nació?

—Por imperativo de las circunstancias. Nuestra provincia está sufriendo una fuerte emigración hacia el extranjero y desde los núcleos pequeños de población hacia las zonas urbanas. El resultante es que muchas parroquias están en trance de desaparecer. Ante estos hechos la Vicaría de Arte estimó que había que hacer un servicio a la diócesis y a la sociedad y como en el Obispado hay espacios vacíos, una parte del edificio se va a destinar a Museo Diocesano de Arte y otra a Archivo General. Además, aquí están instaladas numerosas oficinas diocesanas y la residencia del señor obispo.

—¿Cuántas salas tiene ahora el Museo?

—De momento se han montado cuatro. Tres de ellas están dedicadas al románico que cuenta con varios calvarios, y a tablas e imágenes de los siglos XIV, XV y XVI. La cuarta sala está dedicada a Victorio Macho.

—¿Proyectos más inmediatos?

—Antes de Navidad se abrirán otras cinco nuevas salas y el pórtico del palacio. En estas nuevas salas —una de ellas estará dedicada a archivo y biblioteca, de momento— se instalarán pequeños retablos de los siglos XV, XVI y XVII y numerosas piezas de ortebrería. En el pórtico se montarán arcos de piedras, capiteles, pilas, etc.

—De todo lo que ahora hay instalado, ¿cuál son las piezas más sobresalientes?

—Tenemos unas 60 tablas de autores muy importantes, como son: Berruguete, maestro Palanquinos, maestro Sannicolás, Juan de Flandes, maestro de Paredes, Juan de Villoldo, "Divino" Morales, Zurbarán... En cuanto a esculturas, cabe destacar cuatro calvarios románicos, 15 vírgenes sedentes, un San Jorge y un Santiago montado a caballo. Como pieza de gran valor, la pila bautismal de Valcobero, románica del siglo XII.

**Pila románica, del siglo XII, que perteneció a la iglesia de Valcobero y que ahora ocupa un lugar destacado en el Museo Diocesano.**

De esta pila y de la de Renedo de Valdavia, han sido tomadas las imágenes para los sellos de Navidad de este año. También hay un rico artesonado, de 1470, y 4 bajos coros de templos.

—¿Tiene intención de recoger todo lo que hay desperdigado por los templos de la diócesis para traerlo a este museo?

—Lo que estamos haciendo es catalogar todo lo que pueda tener un valor. Las piezas realmente artísticas que pueden quedar en templos abandonados, serán las que integren este museo. Lo que no sean obras maestras, será transformado y trasladado a otros templos de la diócesis para que siga sirviendo en el culto.

—¿Son muchos los visitantes?

—Realmente, no. Aunque hay que reconocer que van aumentando. Los más numerosos son los estudiantes.

—¿Qué horario de apertura tiene el Museo?

—Prácticamente, el mismo que el del comercio en general, aunque si viene alguien a destiempo, también se le atiende.

—¿Y la cuota de entrada?

—Casi todos entran gratis.

### EL GRECO, LA MAYOR ATRACCION EN EL MUSEO CATEDRALICIO

Tampoco el museo de la catedral es muy visitado. El señor Herrero, que es guía de este museo desde hace ocho años, se queja de que hay días enteros en que no acude nadie.

—En verano vienen algunos más, por eso del turismo.

—¿Cuánto cobran por la entrada?

—Quince pesetas, si es individual. Da derecho a ver el museo y la cripta de San Antolín.

El museo catedralicio consta del claustro, sala capitular y antesala, siendo esta pieza en la que se encuentra el archifamoso cuadro de San Sebastián, de El Greco, un tríptico de Pedro Berruguete y la «Santa Catalina de Siena», de Zurbarán, "La Dolorosa" y el "Ecce Homo", de Juan Valdés y otras piezas valiosas.

En el claustro abundan los cantorales, muchos del siglo XVI, los tornos, de la misma época y los tapices, ocho del siglo XVI que fueron regalados por el obispo Fonseca, y cuatro del XV. También hay un retablo de San Cristóbal, del siglo XVI, obra de Alonso Berruguete, y varios frontales de altares, uno en cuero repujado.

Entre las numerosas imágenes, cabe destacar, por su rareza, un San Joaquín y la Virgen, de autor desconocido, y otra de la Virgen, Santa Ana y el Niño. De Valmaseda, una imagen de la Virgen y el Niño.

Destaca, por su extensión, un cuadro que describe el martirio de Santa Ursula pintado por el maestro Benito Martínez. En esta pieza, la santa aparece en tres momentos diversos de su martirio.

—¿Y usted —pregunto al guía—, a qué pieza da más valor?

—Al Greco, sin duda alguna. Está valorado en cien millones de pesetas, aunque probablemente valga mucho más.

En el claustro, de frente a la entrada, cuatro columnas romanas del siglo I, procedentes de Husillos. Frente a estas columnas, el pórtico románico de la iglesia de Quintanatello.

—¿Cuál es el horario de visita?

—De nueve a una y media por la mañana, y de cuatro a seis y media por la tarde.

Un recorrido por los museos palentinos es una auténtica delicia. En ellos se recoge una parte —por cierto, muy pequeña— del gran acervo artístico que nos han dejado los palentinos de otras épocas. Palencia es tierra de arte, sus museos merecen ser más conocidos y visitados. En ellos se encierra una parte muy valiosa de nuestra historia.

**José Manuel Serrano Alvarez**

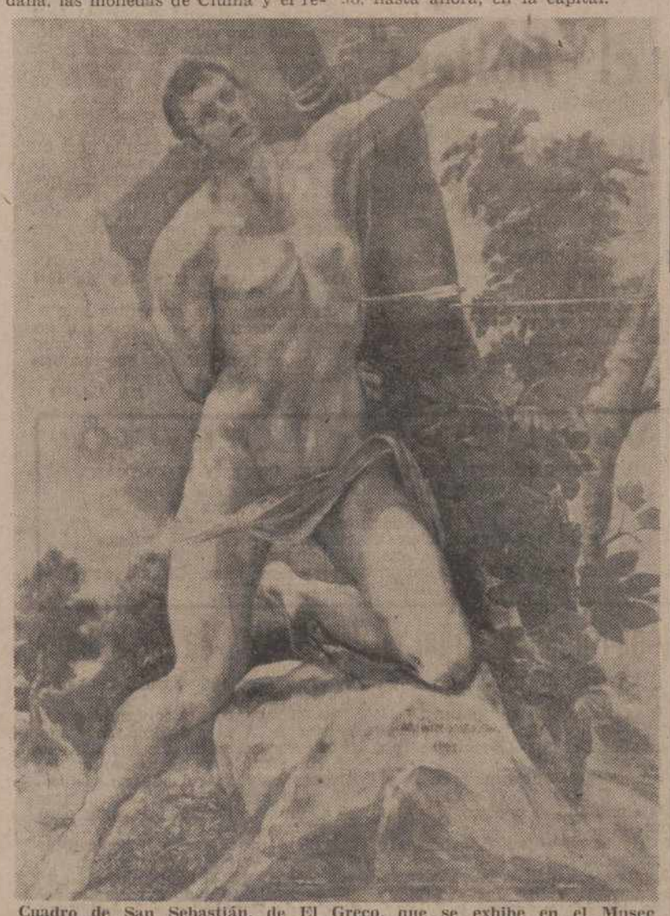

**Cuadro de San Sebastián, de El Greco, que se exhibe en el Museo Catedralicio de nuestra ciudad.**

HERCULES HISPANO
SOCIEDAD ANONIMA DE SEGUROS
Domicilio Social: AVDA. GENERALISIMO, 34 — MADRID-16

GARANTIZA LA PERFECTA COBERTURA DE RIESGOS

Seguros de:
VIDA - VIDAFONDO
INCENDIOS (Sencillos e industriales)
ROBO
ACCIDENTES INDIVIDUALES (Ocupantes familiares en vehículo)
TRANSPORTES (Mercancías)
RESPONSABILIDAD CIVIL (Cazadores)
AUTOMOVILES (Obligatorio, voluntario y combinado)

DELEGACION PROVINCIAL:
FERMIN ABAD ABAD
Oficinas:
Avda. Casado del Alisal, núm. 19, entreplanta
Tfnos. 71 49 14 y 71 35 10. — Apartado 68
PALENCIA

## No deben ni pueden morir

# Las "Semanas de la Naturaleza" continuarán vivas por PALENCIA y para PALENCIA

Las instalaciones de las "Semanas de la Naturaleza", que durante las ferias y fiestas de San Antolín han figurado en el Parque del Salón durante los últimos años, en el presente estarán ausentes, siendo origen de comentarios en su mayoría sobre la inoportunidad del caso, lo que me anima a ocuparme de nuevo del tema.

La generalidad de las opiniones se inclinan hacia el motivo más saliente que haya influido para encontrarnos en esta espera, que es desconocer o no comprender la importancia y categoría que ha conquistado en Palencia la hortofruticultura, que ha sabido situarse en la cúspide de floreciente desarrollo en muy pocos años; pujanza tan rápida que ha causado sorpresa entre los de fuera y dentro de casa, ya que en mi anterior escrito inserto en estas mismas páginas vaticinaba que en el presente año nos acercaríamos a los cien vagones de producción en la variedad de manzana "Golden Delicius", pudiendo ahora afirmar sin temor al equívoco y a tenor de informes adquiridos en fuentes autorizadas y bien informadas que esta cifra se sobrepasará desahogadamente y que a juzgar por lo que tenemos plantado sin haber entrado todavía en producción, dentro de dos o tres años nos aproximaremos, si no pasamos, a los trescientos vagones.

Lo que dejo señalado no es un grano de anís, pudiendo el que quiera tomar buena nota; y que a don Severiano de Hoyos Casén, no le pasaba desapercibido, estando al corriente de estas actividades que se estaban registrando en términos municipales muy próximos a Palencia, sin perderlas de vista, pues merecía atención especial hacia el futuro y desde entonces no regateó esfuerzos y sacrificios para que ésto no se malograra convocando reuniones entre los hortofruticultores para hacerles ver y comprender el papel que desempeña la propaganda para acreditar los productos que se han de lanzar al mercado, indicándoles cómo forma idónea las exposiciones que son el mejor punto de apoyo para llegar más pronto a la meta deseada.

El camino iniciado entonces no fue cómodo ni fácil en el año 1972, pues se había helado casi la totalidad de fruta, quedando en los árboles algunas variedades sueltas que pudieron salvarse de las inclemencias del tiempo, motivando que para llenar un pequeño cesto de fruta se tenía que perder mucho tiempo rebuscando entre los árboles lo poco que tenía oculto con el natural desánimo de los expositores porque sabían que no les quedaba género con qué atender ni la más ligera demanda como vía de muestra.

Esta triste situación también la supo salvar el dinámico propulsor de estos certámenes señor Hoyos Casén, porque miraba adelante sin descanso y sin perder un minuto en su desinteresado cometido que le sirvieron para salvar considerables obstáculos que le cerraban el camino hasta que pudo encontrarlo abierto y limpio acompañado de sus entusiastas colaboradores y amigos que le seguían y quienes figuraran inscritos con él en la historia de las "Semanas de la Naturaleza" y de la hortofruticultura palentina, sin que pasemos por alto al entusiasta joven palentino Facundo Castrillejo, quien nos presentó sin previas luces ni

*(Continúa en séptima página)*

## Dietario

SABADO, 31 AGOSTO 1974

SANTORAL. — Nuestra Señora de la Consolación. — Santos: Ramón Nonato, confesor; Paulino, Cesidio, obispos; Robustiano, Marcos, Teódoto, Rufina, Anmia, mártires; Optato, Aidano, Amado, obispos; Aristides, confesor.

(Misa: De Feria. De Santa María en Sábado).

Sale el sol a las 7'41 horas y se pone a las 20'49 horas. Sale la luna a las 19'53 horas y se pone a las 6'24 h. Luna llena el 1.

REFRAN: Tierra en delantera y viña en trasera.

### EL TIEMPO EN PALENCIA

Barómetro: A las 18 de ayer, 696'9. A las 8 de hoy, 698'6. — Temperaturas: Máxima de ayer, 23'8. Mínima de hoy, 6'8. — Dirección ayer, N. A las 8 de del viento: A las 18 de hoy, calma. — Humedad relativa media, 82 por 100.

EFEMERIDES. — 12: Nace Calígula. — 1727: Muere Luis I de España. — 1811: Las Cortes de Cádiz crean la Orden de San Fernando. — 1813: Batalla de San Marcial. — 1867: Muere Baudelaire.

Una auténtica organización al servicio de la tierra:
CAJA RURAL

M.C.D.2022

OFICINA TECNICA

ESTUDIOS Y PROYECTOS DE:

Instalaciones electricas (ALTA Y BAJA TENSION)
Calefacción
Instalaciones G.L.P. (PROPANO BUTANO)
Instalacion industrias
Estudios topograficos
Urbanizaciones

MONTAJES

INSTALACIONES ELECTRICAS ALTA Y BAJA TENSION
Lineas electricas (ALTA Y BAJA TENSION)
Subestaciones
Centros transformación
Alumbrado publico
Instalación en edificios de viviendas y comerciales
Instalación edificios industriales
LINEAS TELECOMUNICACION

TEYMO, S.A.

TECNICA DE LA ENERGIA Y MONTAJES, S.A.

Empedrada, 14
☎ 72 59 99 - 72 60 49
PALENCIA

ESTUDIOS • PROYECTOS • MONTAJES

TENIS

# Gisbert y Muñoz, adelante en Forest Hill

Forest Hill. — Los tenistas españoles Juan Gisbert y Manuel Orantes disputarán la segunda ronda del torneo de tenis de Estados Unidos, Forest Hill, al vencer a sus respectivos rivales en la primera ronda.

Gisbert se impuso al estadounidense Doug Crewford, por 7-5, 6-4 y 6-2.

Antonio Muñoz a John Andrews (Estados Unidos), 4-6, 6-7, 6-2, 7-6 y 7-6.

*OTROS RESULTADOS*

Brian Gottfried (EE. UU.), a Hans Jurgen Pohmann (Alemania Occidental), 6-3, 7-5 y 6-2.

Mike Machette (EE. UU.), a Belus Prajoux (Chile), 6-4, 6-4, 6-2.

Hiri Hrebec (Chec.), a John Whitlinger (EE. UU.), 3-6, 3-6, 6-2, 6-3, 6-3.

Sydney Ball (Australia), a Ivan Molina (Col.), 6-1, 6-3, 6-3.

Roscoe Tanner (EE. UU.), a Mike Stepp (EE. UU.), 6-4, 4-6, 6-3, 7-6.

Ian Fletcher (Australia) a Steve Turner (EE. UU.), 7-5, 7-5, 6-3.

A.ex Metreveli (URSS), a Jean Chanfreau (Francia), 6-3, 6-2, 6-2.

*MANDARINO, SEMIFINALISTA DEL TORNEO DE MONTILLA*

Montilla (Córdoba). — En partido semifinal del torneo de exhibición tenística que se está disputando en esta localidad, el brasileño Mandarino se ha impuesto al español Guerrero por 6-3 y 7-5.—Alfil.

## Pelota a mano

# Con notable brillantez se celebró el «I Torneo Santa Rosa», en Venta de Baños

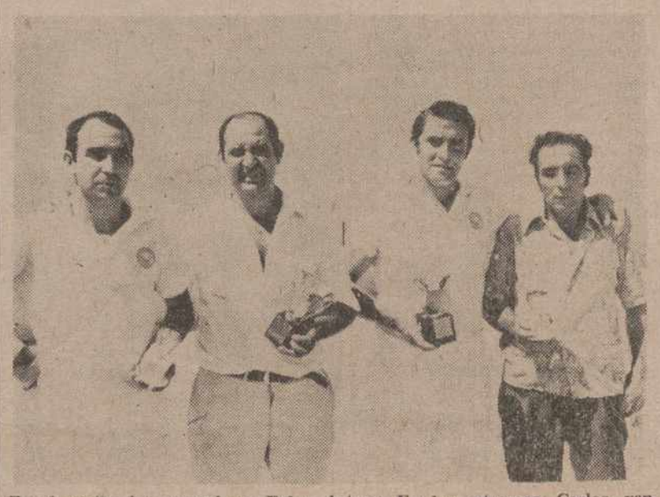

En el centro los vencedores Fol y Arturo. En los extremos, Carlos, vencedor de Mano Individual y Valentín.—(Foto OLEA)

El pasado domingo, día 25 se jugaron en el Fronton Municipal de Venta de Baños las finales del "Primer Torneo Santa Rosa" de pelota que se venía celebrando con motivo de las fiestas patronales. Dicho Torneo se ha jugado en las modalidades de Mano por Parejas y Mano Individual.

A lo largo de la semana se habían celebrado las eliminatorias entre las numerosas parejas, más de quince, que habían realizado su inscripción.

En la mañana del domingo dieron comienzo los partidos finales, celebrándose en primer lugar el de Mano por Parejas, que enfrentaba a Valentín-Carlos (padre e hijo), contra Arturo-Fol. Ambas parejas habían llegado a la final tras derrotar a rivales muy calificados, motivo por el que se esperaba presenciar un bonito y disputado encuentro. El partido se desarrolló con alternancia de golpes y jugadas meritorias por ambas parejas, persistiendo los empates hasta la mitad del partido, momento en el que Arturo-Fol se despegaron, venciendo por el tanteo de 22-16. Debemos significar el buen encuentro realizado por los cuatro jugadores, si bien es de resaltar la gran afición de Carlos, que ha tenido que desplazarse de Santander a Venta de Baños en varias ocasiones durante la semana, para poder participar en este Torneo y que tan brillante papel ha realizado.

A continuación, y tras un breve descanso, se disputó el partido final de Mano Individual, que enfrentaba a Emilio contra Carlos. A pesar de que Carlos había tenido que disputar anteriormente el partido de mano por parejas, realizó en éste un sensacional encuentro, demostrando un potente saque y gran habilidad en la jugada. Emilio jugó un buen partido, si bien se vio desbordado por el juego y también, que no es poco, por la juventud de su oponente. A pesar de ello, es destacable la afición que demuestra en todo instante Emilio y el afán de lucha que pone en todos los partidos. El resultado final fue de 18-5 a favor de Carlos.

Al finalizar este encuentro se procedió a la entrega de trofeos a los vencedores, como colofón a este "I Torneo Santa Rosa", que tan brillantemente se ha llevado a cabo.

*DE LAMO*

## FUTBOLERIAS

# El Santander no tiene intención de traspasar a AITOR AGUIRRE

Bilbao. — El último contacto entre el Athletic de Bilbao y el Racing de Santander data del pasado día 27, última ocasión en la que ambos clubs han mantenido una conversación telefónica sobre Aitor Aguirre, el delantero centro del Racing, que parece interesa al Athletic, pero que el equipo santander no está dispuesto a no traspasar.

El presidente del Racing, señor Lopez Alonso, es tajante en su decisión y ha señalado al corresponsal de "Alfil" que mantiene en pie su afirmación de que Aitor Aguirre no será traspasado, puesto que su equipo busca la vuelta a Primera División.

Lógicamente, no se descarta toda posible conversación al margen de la afirmación del presidente santanderino, pero lo que sí parece claro es que el Athletic de Bilbao no es muy conciso en las condiciones en que desea a Aitor Aguirre, y en Santander empiezan a cansarse un poco de la "guerra de los nervios" que el club bilbaíno está proporcionando en sus deseos, no hechos realidad.—Alfil.

*EL MALAGA NO ACEPTO EL OFRECIMIENTO DE CADIZ*

Málaga. — El C. D. Málaga no ha aceptado el ofrecimiento del Cádiz para jugar un amistoso en aquella ciudad, como prólogo del trofeo "Ramón de Carranza".

Los partidos de pretemporada del Málaga terminarán con el trofeo de Tarrasa, que se disputa en la ciudad catalana el sábado y el domingo próximos.—Alfil.

*PRIMERA VICTIMA DE LA TEMPORADA FUTBOLISTICA*

Roma. — Un "tifoso" del Roma, Silvestro Ragni, de 50 años de edad, falleció en la tribuna del estadio olímpico de esta capital, durante el encuentro Roma - Pescara, valedero para la "Copa Italia", ha sido la primera víctima de la temporada balompédica italiana.

Ragni sufrió un infarto cardíaco en el momento en que el delantero romanista, Córdova, consiguió marcar el cuarto gol, que le concedía al equipo propietario del terreno la victoria final. Trasladado a un hospital, el aficionado dejó de existir antes de recibir asistencia médica.—Alfil.

*TROFEO "LAVADORES" TURISTA, 1; PONTEVEDRA, 0*

Vigo. — El Turista, venció al Pontevedra por un gol a cero, en partido correspondiente al primer trofeo "Lavadores", jugado en el campo del Barreiro.

Dirigió el encuentro el señor Martínez Bustelo, que tuvo una buena actuación. A sus órdenes los equipos se alinearon así:

Pontevedra: Vardao; Gómez, Neno, Paquito (Gaspar), Santos; José Manuel (Antonio), Paredes; Lago, Otazábal (Rafael) Samos y Miro.

Turista: Casimiro (Valoy); Pereira, Rivilla, Paulino; Costas (Chiqui), Aristegui; Quique, Domínguez, Julián (Conde), Gallego (Miguel), Doro (Pardavila).

El único gol del encuentro subió al marcador en el minuto 24 del segundo tiempo, por mediación de Pardavila a centro de Julián.—Alfil.

AUTOMOVILES
COMPRA VENTA
Sanse
SI BUSCA COCHE USADO
VISITENOS
Disponemos de una gama completa de marcas y modelos.
MARIA DE MOLINA, 2. (Frente Garaje Roldán)
Teléfono, 7 2 0 1 8 9 — PALENCIA

# ARBITROS para la primera jornada de Liga

Madrid. — En los locales del Comité Nacional de Arbitros, se ha celebrado el sorteo para la primera jornada de la temporada, que dio este resultado:

**Primera División**

Español-Celta, Navarrete.
Las Palmas-Betis, Orrantia.
At. Madrid-Granada, Balaguer.
Salamanca-Elche, Forés.
Hércules-Murcia, Camacho.
Valencia-R. Madrid, Sánchez Ríos.
Gijón-Zaragoza, López Samper.
Málaga-Ath. Bilbao, Guruceta.
R. Sociedad-Barcelona, S. Elizondo.
Primer reserva: Santana.
Segunda reserva: Urregstarazu.
Tercer reserva: Rigo.

**Segunda División**

S. Andrés-Tarragona, J. Sánchez.
Baracaldo-Oviedo, Alonso Pérez.
R. Santander-Castellano, Acebal.
Leonesa-Sabadell, Andújar.
Burgos-Valladolid, Marticorena.
Córdoba-Tenerife, Campillo.
Cádiz-Mallorca, Rabadán.
Sevilla-Huelva, Congregado.
Orense-Alavés, Trujillo.
Rayo Vallecano-Barcelona Atlético, Pérez Quintas.—Alfil.

## BOXEO

# PERICO FERNANDEZ, posible rival de BRUNO ARCARI

## Con el título mundial en juego

Génova (Italia). — Perico Fernández, campeón de Europa de los superligeros, o José Mantequilla Nápoles, campeón del mundo de los welters, podrían ser los próximos adversarios de Bruno Arcari, el púgil italiano que ostenta el título mundial de los welters jr.

En efecto, en los ambientes pugilísticos italianos y, preferentemente, en círculos allegados al propio Arcari, existen versiones contradictorias sobre el futuro del púgil.

Mientras se da por seguro que José «Mantequilla» Nápoles ha aceptado la oferta que le han hecho al manager del boxeador italiano, Rocco Agostino, y el organizador Rodolfo Sabattini, para poner en juego su título mundial de los welters frente a Arcari; se habla también de un inmediato combate entre este último y el español Perico Fernández.

La primera versión precisa que los contactos entre los responsables de Arcari y Nápoles se encuentran ya avanzados y que la semana próxima será dado a conocer oficialmente el anuncio de la pelea, aunque, por ahora, no se ha precisado fecha ni escenario.

Diarios italianos revelan, en cambio, que Rodolfo Sabattini había contraído un compromiso con el empresario español, Luis Bamala, para organizar una pelea entre Arcari y Perico Fernández, quien ha sido una revelación para los aficionados italianos, con su fulminante victoria, en dos asaltos, sobre Pietro Ceru, aspirante al título europeo de los superligeros, el sábado último, en Viareggio.

Existe, en cambio, un problema, pues el joven púgil español no se encuentra reconocido como aspirante oficial del campeonato mundial de los welters jr., y el «WBC» (Consejo Mundial de Boxeo), debería establecer un nuevo orden de prioridades entre los «challangers», que encabeza actualmente el japonés Lion Furuyama.

Mucho se teme, sin embargo, que Ramón Velázquez pusiese objeciones a este cambio, cuando Bruno Arcari ha postergado ya en tres ocasiones su pelea con Furuyama —la última estaba fijada para el 21 de septiembre en Roma, y fue aplazada por una lesión en el brazo izquierdo del italiano—, dando lugar, incluso, a casi un ultimátum del organismo mundial.

Todo parece indicar que, en estos momentos, el problema de la corona mundial de los welters jr. es objeto de intensas negociaciones, a nivel de organizadores y managers, que barajan los intereses que pudiesen ser más rentables para el combate en que Arcari —que sólo podrá reanudar su preparación a primeros de septiembre— la pusiese definitivamente en juego.—Alfil.

## CICLISMO

# López Carril, solicitado por el "Super-Ser" y el "Molteni"

## Aún no ha decidido nada con el KAS

Gijón .— Se comenta en los ambientes ciclistas asturianos la posibilidad de que el campeón de España, Vicente López Carril abandone el equipo "Kas", siguiendo los pasos de sus compañeros Uribezubia y Lazcano, que, como se sabe, pasarán a formar en el nuevo conjunto español "Super-Ser". Parece ser que las opciones, por parte de López Carril son bastantes amplias, pues además de "Super-Ser" solicitan su concurso cuatro equipos italianos, entre ellos el Molteni.

Parece que en Montreal ha habido contactos con intervención especial del propio Merckx, aunque sobre ninguno de estos extremos se ha conseguido la confirmación o negativa del propio corredor, que se encuentra en su domicilio de Gijón, a su regreso de los mundiales.

Se apunta el dato de que un representante del equipo italiano se desplazará a Gijón para tratar de su fichaje, en condiciones muy beneficiosas.

En la actualidad, López Carril no ha llegado todavía a ningún acuerdo en sus conversaciones con el equipo "Kas".—Alfil.

*TRES VETERANOS DEFENDERAN A CASTILLA*

Madrid. — Ante la imposibilidad de Luis Ocaña de defender los colores de Castilla, actual campeón, en el Campeonato de España por regiones, el seleccionador nacional castellano Rogelio Hernández, ha decidido que integren el equipo Jesús Manzaneque, Jesús Esperanza y José Gómez Lucas.

El triunvirato castellano está formado por tres veteranos corredores, pertenecientes todos ellos al equipo de La Casera Bahamontes, los cuales saldrán mañana por la mañana con destino a la localidad alicantina de Novelda; donde tendrá lugar el campeonato.

Rogelio Hernández, declaró a Alfil que Ocaña se había negado, por no encontrarse bien de salud, pese a los intentos que había hecho el seleccionador regional castellano, cuando el conquense llegó a España procedente de Montreal, donde intervino en los Campeonatos del Mundo.—Alfil.

VENDEDOR EXPERTO
EN IMPORTANTE INDUSTRIA DE AMBITO NACIONAL
— Se necesita, introducido en alimentación y quesos.
— Serio, práctico y seductor para la venta.
— Para viajes por diferentes zonas de España.
— Dotes organización, dinámica del personal y rutas.
— Comisión, dietas, gastos de viajes y otros incentivos.
Ofertas por escrito adjuntando curriculum vitae. Oficina de Colocación. Palencia. Ref.: 3.447.

# Ningún púgil español en las finales de La Habana

La Habana. — El cubano Jorge Hernández se calificó anoche para la final de los pesos minimoscas del mundial amateur de boxeo al vencer al español Enrique Rodríguez por puntos.

Hernández se enfrentará en la final a S. K. Mushoki (Kenya), quien había eliminado al soviético Hugenin Yudin.

Rodríguez se adjudicó la medalla de bronce.

El púgil español, que ya alcanzó este galardón en los Juegos Olímpicos de Munich, mantuvo la iniciativa en el primer asalto en el que se mostraron ambos boxeadores muy precavidos.

En el segundo asalto, también con mucha finta al principio, se intercambiaron series de uno-dos a la cara sin ventaja para nadie; en los últimos segundos el cubano se mostró más agresivo, pero sin acortar la distancia lo suficiente como para poder hacer daño.

En el tercer asalto hubo cambio de golpes. Ambos púgiles sabían que aquí se decidía el resultado. En este tercer asalto se pudo apreciar la potencia de Hernández y la habilidad y rapidez del español.—Alfil.

CAJA RURAL
EL MEJOR FRUTO DE LA TIERRA

M.C.D.2022

próxima inauguración:
en Avenida MANUEL RIVERA, 21 - PALENCIA
Teléfonos 72 64 49 y 72 64 99

CASTELLANA DE PINTURAS, S.A.
general de pinturas:
• decoración • industria • automóviles
papeles pintados

# SE SUSPENDE EL PARTIDO DE FERIAS

## El "Huracán" da por terminada su jira y emprende la vuelta a URUGUAY

### Gestiones para que el PALENCIA juegue en "La BALASTERA" la semana próxima

La noticia nos la anticiparon a última hora de la tarde del jueves: el "Huracán" de Montevideo no estaría en Palencia el día 31 para el encuentro de ferias. La directiva, como es fácil comprender, se sentía consternada, porque por segunda vez y en muy pocos días habían vuelto a sorprender su buena fe, abocándoles a una situación difícil, ya que no existía tiempo material para "desfacer el entuerto".

¿Qué ha pasado ahora? Sencillamente, que el "Huracán", dando una prueba de la "seriedad," que caracteriza a no pocos de los equipos sudamericanos, ha decidido dar por cancelada su jira por España y regresar a Uruguay, dejando "colgados" a varios clubs españolas, entre ellos al Palencia. Se alega que los uruguayos se encuentran cansados por el recargado calendario montado por los intermediarios: también se habla de que habían surgido problemas económicos dentro de la propia expedición, sin olvidar de que varios de sus elementos han regresado últimamente a casa, dejando al cuadro muy mermado en su efectividad. En cualquier caso, nula formalidad, con una clara víctima: los clubs españoles que les habían contratado y sus respectivas aficiones. Según nos dicen en medios directivos morados, el "Huracán" debiera haber jugado el jueves en Orihuela, donde la taquilla estaba prácticamente vendida; ante su "espantada" y en evitación de algún conflicto de orden público, los directivos del club alicantino pusieron el hecho en conocimiento de la autoridad gubernativa y anoche se encontraban los responsables del "Huracán" prestando declaración por la vía judicial en Madrid, pero, desde luego, cancelando sus compromisos.

El Palencia, por su parte, según nos comunica el presidente, va a estudiar las posibilidades de seguir alguna acción judicial en defensa de sus intereses, siempre, claro está, que de los resultados finales se derive algo práctico.

Así las cosas, el Palencia quería remediar la situación sobre la marcha, pero ha decidido desechar toda solución que pudiera erosionar los intereses de la afición y poner en entredicho su propia seriedad, no admitiendo ofertas, un tanto hipotéticas, de última hora. Por el contrario, se han entablado inmediatamente negociaciones con algunos clubs de probado prestigio de la región, en el deseo de que el partido de ferias pueda celebrarse en los primeros días de la semana próxima y servir de presentación del Palencia ante sus aficionados. Se ha pensado que el flamante nuevo primera división, el Salamanca, tendría la máxima aceptación y hacia ahí apuntan las gestiones palentinas. En fin, ya veremos cómo se salva esta situación en la que la buena voluntad de unos, el Palencia, ha sido infinitamente superior al sentido de la responsabilidad de otros, intermediarios y club uruguayo ahora, y argentino antes.

## Ricardo Zamora, hospitalizado

Barcelona. — Se encuentra internado en la clínica San José, el que fuera famoso guardameta internacional del fútbol español, Ricardo Zamora.

Al parecer, el estado del veterano deportista inspira serios cuidados, aunque, por otra parte, no es la primera vez que por estas fechas ha de ser hospitalizado a causa de las complicaciones cardíacas que se le presentan de vez en cuándo.—Alfil.

Excelentísima Diputación de Palencia

**Escuela de Ayudantes Técnicos Sanitarios Femeninos**

Del 1 al 15 de septiembre inclusive queda abierto el plazo de solicitud de Matrícula para la convocatoria de ingreso correspondiente al curso 1974 - 1975.

Las interesadas pueden informarse y recoger los correspondientes impresos en la Secretaría de la Escuela situada en el Hospital Provincial de «San Telmo», carretera de Burgos s/n.

Palencia, 6 de agosto de 1974
**La Dirección.**

CLUB La Ribera
FERIAS Y FIESTAS DE SAN ANTOLIN 1974

POR PRIMERA VEZ EN PALENCIA
llegan las voces femeninas
del fabuloso grúpo

ARENA CALIENTE

UNICO DIA DE ACTUACION
DOMINGO
1.º septiembre

SESIONES: Tarde y Noche
CON SUS ULTIMOS EXITOS DISCOGRAFICOS

Diviértase en «Club La Ribera» y brinde alegremente con
CODORNIU

# Diego Puerta, Galán y "El Niño de la Capea", premiados en Almería

## Paco Alcalde salió a hombros, en Tomelloso

### Lleno completo y buen ganado, en Linares

Almería, 30.—Cuarta de feria. Toros de José Luis Osborne, de Sevilla, flojos y difíciles. Tres cuartos de plaza.

Diego Puerta, en su primero, ovacionado en verónicas. Faena por redondos y naturales. Tres pinchazos, estocada y descabello a la primera. Vuelta. En su segundo, aplaudido con el capote. Faena valerosa para una estocada. Dos orejas.

Antonio José Galán, ovacionado en verónicas en su primero. Realizó una faena temeraria a un toro quedado y difícil. Mató de estocada y dos descabellos. Una oreja. A su segundo, instrumentó una faena valentísima con pases con ambas manos y desplantes. Una estocada y un descabello. Dos orejas.

Pedro Moya «Niño de la Capea», se lució en su primero con excelentes verónicas. El toro llega agotado a la muleta. Faena valiente para dos pinchazos y un descabello. Ovación y saludos. Pitos al toro. En el que cierra plaza es ovacionado con el capote. Faena completa con pases en redondo y naturales para dos pinchazos y dos descabellos. Dos orejas. —Cifra.

**PACO ALCALDE, DOS OREJAS Y RABO, EN TOMELLOSO**

Tomelloso (Ciudad Real), 30. — Paco Alcalde ha sido el primer torero en salir a hombros de la plaza de toros de Tomelloso, que fue inaugurada hace tres años, tras conseguir en el último toro de la corrida celebrada hoy, primera de feria, los máximos trofeos.

Hubo cinco reses de Francisco Galache, desiguales, y una de Concha y Sierra, mansa.

José María Manzanares en el primer toro, estuvo valiente. Mató de una estocada. Una oreja. En el cuarto, consiguió mayor lucimiento. Acabó con el astado de una estocada y descabello al primer golpe. Dos orejas.

Manolo Arruza, en el segundo, banderilleó con estilo y destacaron los adornos de su faena de muleta. Una estocada. Dos orejas. En el quinto, no hizo nada. Mató de dos pinchazos. Silencio.

Paco Alcalde, en el de Concha y Sierra, hizo faena de aliño, que remató de una estocada. Silencio.

En el que cerraba plaza, gustó mucho a los espectadores toda su labor, a la que puso broche con una buena estocada. Dos orejas, rabo y salida a hombros.—Cifra.

**PACO BAUTISTA PASEADO A HOMBROS EN LINARES**

Linares (Jaén), 30.—Tercera corrida de feria. Lleno completo. Ganado de don Baltasar Iván, de Madrid bueno en general.

José Fuentes, en su primero, muy bien con la capa. Gran faena a base de naturales y derechazos. Mató de estocada entera. Dos orejas, petición de rabo y vuelta al ruedo. Su segundo no tenía un pase. Se limitó a lidiarlo con arte y mató de dos pinchazos y media. Ovación.

Palomo Linares, en su primero, faena muy torera. Empezó con las rodillas en tierra para seguir con naturales, adornos, redondos, faroles y pases cambiados. Gran estocada. Dos orejas, rabo y vuelta. En su segundo, muy peligroso, toreó con valentía. Mató de pinchazo, media y dos descabellos. Ovación.

Paco Bautista perdió dos grandes triunfos con la espada. Realizó dos faenas valientes con pases de todas las marcas, pero a la hora de matar falló. En el primero, pinchó cuatro veces, hasta conseguir una estocada. Al rodar el toro sonó un aviso. No obstante, fue premiado con dos vueltas al ruedo. Al último de la tarde lo mató de tres pinchazos y media. Se le concedió una oreja y vuelta al ruedo a hombros.—Cifra.

**SORDOS**

No se sientan apartados de la sociedad y de la familia, por un defecto auditivo que podemos corregir muy fácilmente con la nueva colección de **audífonos PHILIPS** recién importada

UN ESPECIALISTA DIPLOMADO EN ADAPTACIONES DE PROTESIS AUDITIVAS hace toda clase de demostraciones y pruebas sin ningún compromiso para Vd. todos los días en

**OPTICA RAMOS** Plaza Mayor y frente al Seguro de Enfermedad

## Marañón fichó, por tres temporadas, por el Español

### Siete millones, precio del traspaso

Barcelona, 30. — A primera hora de ayer noche, en el local social albiazul, el jugador del Real Madrid "Marañón", ha suscrito contrato con el R. C. D. Español de Barcelona.

Según se informó en el transcurso del acto, al que asistieron numerosos representantes de los medios informativos y la directiva del Español casi en pleno, presidida por don Manuel Meler, la duración del contrato de Marañón es de tres años y el jugador, tras haber sido examinado ayer mismo por los servicios médicos de la entidad de Sarriá, se encontraba en perfectas condiciones, por lo cual podrá ya jugar, si el entrenador lo juzga conveniente, en el "Trofeo Carranza" defendiendo los colores de su nuevo club.

*SIETE MILLONES POR EL TRASPASO*

Las cifras que se barajan en torno a Rafael Carlos Alonso, conocido futbolísticamente como "Marañón" son contradictorias, pero parece bastante posible que el Español haya pagado siete u ocho millones de pesetas al Real Madrid por el traspaso, mientras las condiciones económicas de "Marañón" —inferiores a las que tenía en el Madrid—, estarán a la altura del jugador del Español mejor retribuido. Como se recordarán inicialmente el Real Madrid tasó a "Marañón" en doce millones de pesetas, pero el Español que está muy lejos de poder pagar esa suma, ha sabido a través de largas y delicadas conversaciones, allanadas por el éxito de la "operación Roberto Martínez", lograr una sustancial rebaja, favorecido por el hecho de que el jugador, hasta ayer madrileista, tiene una enorme confianza en José Emilio Santamaría, el entrenador español, quien le tuvo con anterioridad a sus órdenes. Por otra parte, el mismo "Marañón" afirmó en Madrid, concretamente en la cena de homenaje a Zoco, que estaba encantado de ir al Español tanto por el prestigio de la entidad catalana, como por el hecho de poder residir en una gran ciudad como Barcelona.—Alfil.

## Arabia Saudita adopta el sistema francés de televisión en color

París, 30.—Arabia Saudita se ha decidido por el procedimiento de televisión en color francés «Secam», se anunció hoy oficialmente en París. La decisión del Gobierno saudí ha sido adoptada con ocasión de la visita del ministro francés de Industria, Michel D'Ornano, a Ryad, esta semana.

La firma del acuerdo definitivo tendrá lugar en los próximos días.

El procedimiento «Secam» fue lanzado en Francia en 1967 al mismo tiempo que su competidor de Alemania federal, «Pal». El «Secam» ha sido adoptado ya por 13 países: República Democrática Alemana, Bulgaria, Costa del Marfil, Egipto, Haití, Hungría, Líbano, Turquía, Túnez y Zaire.—Efe.

## MITTERRAND critica la política económica del Gobierno de GISCARD

### El cuarenta y seis por ciento de los franceses consideran un éxito la gestión presidencial

París, 30.—El 46 por 100 de los franceses califica los cien primeros días del régimen Giscard d'Estaing como «más bien un éxito»; un 31 por 100 considera este período como «más bien un fracaso» y un 23 por 100 se abstiene de opinar, según un sondeo de opinión pública que publica hoy el diario «Le Figaro».

El sondeo, realizado esta semana después de la alocución televisada del presidente de la República, señala que la imagen personal de Giscard d'Estaing es bastante favorable, «lo que no significa que después de tres meses en el Eliseo el presidente haya ganado la adhesión y confianza de los franceses».

Un 51 por 100 de las personas encuestadas estima que las medidas antiinflacionistas adoptadas por el Gobierno son poco eficaces. El 72 por 100 de los franceses considera la amenaza de paro como el problema más grave en el momento actual.

El 94 por 100 de los encuestados cree que «aún queda mucho por hacer». Solo un 2 por 100 piensa que «los principales cambios han sido ya realizados», mientras que un uno por ciento afirma que «ya se han hecho demasiados cambios».

El sondeo ha sido realizado por la empresa especializada «Sifres» entre una muestra nacional de 750 personas.—Efe.

**DECLARACIONES DE MITTERRAND**

París, 30—En su primera declaración pública después de las elecciones presidenciales de mayo, François Mitterrand, líder del partido socialista francés, criticó anoche por televisión la política económica del presidente Giscard d'Estaing.

«No habrá lucha contra la inflación —precisó Mitterrand— hasta que nuestra economía deje de estar dominada por la sola ley del beneficio».

El líder socialista derrotado por Giscard en las elecciones para la presidencia de la República juzgó positivas las medidas adoptadas por el presidente para liberalizar la sociedad francesa.

"No condeno las intenciones de Giscard. Prefiero esperar", concluyó diciendo Mitterrand.—Efe.

## Explosión en el centro de Tokio

Tokio, 30. — Una explosión, al parecer causada por una bomba, se registró en el distrito comercial de Tokio esta mañana y según informes hay que lamentar siete muertos y 114 heridos.

La explosión se produjo cerca de la oficina principal de Mitsubishi Heavy Industries. Un fotógrafo australiano que se encontraba en la zona, dijo:

«Los cadáveres y la sangre se encuentran por la calle».

La explosión destrozó los cristales de las ventanas de la calle en una longitud de 200 metros.

La explosión se produjo poco después de comienzo de un almuerzo de Prensa en honor del ministro de Asuntos Exteriores, Toshio Kimura, en el Club de Corresponsales de Japón a unos 200 metros del edificio Mitsubishi. — Efe-Reuter.

PLAZA DE TOROS DE
**PALENCIA**
*Empresa: Pedro Balañá, S. A.*

Con motivo de las FIESTAS DE SAN ANTOLIN, se celebrarán DOS grandes corridas de abono patrocinadas por el Excmo. Ayuntamiento

DIA 1.—DOMINGO:
6 toros del Sr. Conde de Maya de Pozuelo de Alarcón (Madrid) para los matadores

DAMASO GONZALEZ
PACO BAUTISTA
PACO ALCALDE

DIA 2.—LUNES:
6 toros de Juan Mary Pérez Tabernero, de Matilla de los Caños (Salamanca) para los matadores

FRANCISCO RIVERA "PAQUIRRI"
PEDRO MOYA "NIÑO DE LA CAPEA"
FELIX LOPEZ "EL REGIO"

Acompañados de sus correspondientes cuadrillas de picadores y banderilleros

DIA 3.—MARTES:
EL BOMBERO TORERO Y SUS 8 ENANITOS

LAS CORRIDAS EMPEZARAN A LAS SEIS DE LA TARDE

CAJA RURAL PROVINCIAL
CAMINO A UN FUTURO

M.C.D.2022

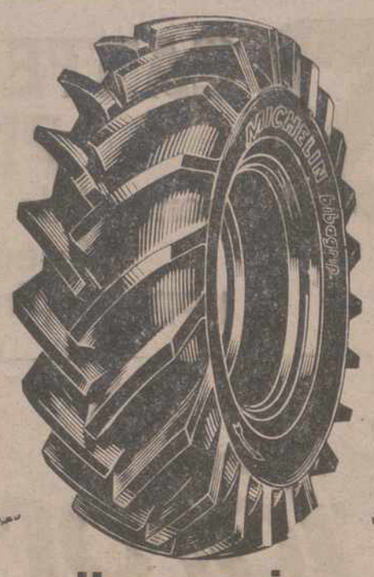


adherencia
flexibilidad
resistencia... y
todas las demás cualidades de los neumáticos Michelín. Neumáticos de prestigio en el mundo entero.

MICHELIN
bibagrip

NAVAMUEL

Casado Alisal, 18 - Teléfono 71-19-37
y Avenida Madrid, 5 - Teléfono 72-14-38 - PALENCIA
AGUILAR DE CAMPOO: Carretera Santander - Teléfono 122253


## Acuerdos del Consejo de Ministros

# Se resuelve el concurso de concesión de beneficios a industrias en Tierra de Campos

## Don Eusebio Trujillo González, nuevo delegado de Hacienda en Palencia

## Concentración parcelaria para Guardo

La Coruña, 30. — Referencia - resumen de lo tratado en el Consejo de Ministros celebrado hoy, en el Pazo de Meirás, bajo la presidencia de S. A. R. el Príncipe de España, don Juan Carlos de Borbón:

PRESIDENCIA DEL GOBIERNO. —Decreto sobre las tarifas empresariales máximas de carga y descarga, estiba y desestiba en los puertos. Decreto sobre ordenación urbanística y canalización del río Manzanares. Orden complementaria de la de 29 de mayo de 1974, por la que se resuelve el concurso convocado por la de 18 de septiembre de 1973 para la concesión de los beneficios previstos en el Decreto 1.009/1967, de 20 de abril, a las industrias que se instalen en la comarca de Tierra de Campos.

ASUNTOS EXTERIORES. — Ratificación por España de la enmienda al artículo sexto del estatuto del O. I. E. A. Autorización para la firma del acuerdo entre el organismo internacional de energía atómica y el Gobierno de España, relativo a la aplicación de salvaguardias. Autorización para la firma del acuerdo entre el Gobierno del Reino de Suecia y el Estado español, sobre transportes internacionales por carretera. Aprobación y autorización para la firma del acuerdo de asistencia técnica, complementario del convenio de cooperación social hispano - paraguayo para el desarrollo de un programa de formación de mano de obra y mandos medios en el Paraguay.

JUSTICIA. — Acuerdo por el que se remite a las Cortes el Proyecto de Ley por la que se reforman determinados artículos del Código Civil y del Código de Comercio sobre la situación jurídica de la mujer casada y los derechos y deberes de los cónyuges.

EJERCITO. — Decreto por el que se asciende a teniente general al general de División don Ernesto Sanchez - Gallano Fernández, nombrándole capitán general de la Octava Región Militar. Decreto por el que se nombra capitán general de la Sexta Región Militar al teniente general don Mateo Prada Canillas. Decreto por el que se nombra director de la Escuela Superior del Ejército al teniente general don Fernando de Santiago y Díaz de Mendivil. Decreto por el que se nombra capitán general de Baleares al teniente general don Emilio de la Cierva Miranda.

MARINA. — Decreto por el que se regulan transitoriamente los ascensos en la escala única del Cuerpo de Ingenieros de la Armada.

HACIENDA. — Acuerdo por el que se remite a las Cortes Proyectos de Ley sobre concesión de dos pensiones extraordinarias. Decreto por el que se desarrolla el artículo 45 de la Ley 31/1973, de 19 de diciembre, sobre coste y rendimiento de los servicios públicos. Decreto por el que se suspende parcialmente, por un plazo de tres meses, la aplicación del impuesto de compensación de gravámenes interiores a la importación de cebada, avena, sorgo y mijo. Decretos por los que se nombran delegados provinciales del Departamento en Avila, a don Miguel Martínez San José; en Cáceres, a don Pedro Martín de Nicolas Cabo; en Castellón, a don Enrique Alsina Riobrugent; en Cartagena, a don Manuel Haro Cremades; en Melilla, a don Julio Carcaño de la Puerta; en **Palencia, a don Eusebio Trujillo González** y en Pontevedra, a don Enrique de Pablo Alozábal. Acuerdo sobre pase de España del régimen del artículo catorce al artículo octavo del convenio constitutivo del Fondo Monetario Internacional.

GOBERNACION. — Decreto por el que se nombra presidente del Consejo Metropolitano de la Entidad Municipal Metropolitana de Barcelona, a don Enrique Masó Vázquez, alcalde de Barcelona.

OBRAS PUBLICAS. — Decreto sobre el plan de obras de la autopista Tarragona-Valencia-Alicante. Expediente por los que se autoriza la contratación de diversas obras. Acuerdo sobre aprobación de cuenta de resultados, balance y cuenta de liquidación con el Estado de «Renfe», correspondiente al ejercicio económico de 1973.

EDUCACION Y CIENCIA. — Decreto por el que se regula el ejercicio de la función directiva en los colegios nacionales de Educación General Básica. Decreto por el que se dictan normas para el ingreso en el Cuerpo de Profesores de Enseñanza General Básica de los maestros que hubieran realizado estudios u obtenido el título conforme al plan de 29 de septiembre de 1931 y se encuentren afectados por la convalidación de estudios establecida en la Orden Ministerial de 14 de agosto de 1973.

TRABAJO.—Decreto por el que se aprueba el texto refundido de las leyes que regulan el régimen especial de la Seguridad Social de los trabajadores del mar. Acuerdo sobre concesión de subvenciones para combatir el paro forzoso en las provincias de Levante afectadas por las recientes tormentas.

INDUSTRIA.—Decreto por el que se nombra presidente de la Junta de Energía Nuclear a don Jesús Olivares Baqué. Acuerdo sobre plan de exploración de hidrocarburos en el exterior a realizar por «Hispanoil». Acuerdo sobre plan nacional de exploración de uranio. Acuerdo sobre plan nacional de exploración de hidrocarburos. Acuerdo sobre ordenación del sector de combustible gaseosos. Acuerdo sobre aumento de precios de productos y servicios industriales.

AGRICULTURA.—Decreto por el que se acuerdan actuaciones de reforma y desarrollo agrario en la comarca «noroeste de Alava». Decretos por los que se declara de utilidad pública la concentración parcelaria de las zonas de: Belbimbre y Revillacruz (Burgos); Villarejo Sobrehuerta (Cuenca); Menjíbar (Jaén); **Guardo (Palencia)**; Urueñas (Segovia) y Bercianos-Villaobispo-Moratones (Zamora). Moción sobre autorización para constituir con carácter inmediato, reservas de regulación y seguridad de cereales pienso en la actual campaña, compra por el «Sempa» y liberalización de importaciones de cebada. Informes sobre situación nacional e internacional del mercado de piensos para la ganadería y propuestas de acuerdo a adoptar. Expedientes sobre fraudes con multas de 963.000 pesetas por fraudes en piensos y en abonos.

SECRETARIA GENERAL DEL MOVIMIENTO.—Informe sobre las actividades del Instituto de Estudios políticos. Informe sobre las actividades juveniles de la Delegación Nacional de la Juventud, durante el presente mes de agosto.

AIRE.—Expediente de nombramiento como vocal nato en el Patronato del Instituto Nacional de Técnica Aeroespacial «Esteban Terradas», del general de división del Ejército del Aire, don Emilio José Alfaro Arregui, por haber sido nombrado subsecretario del Aire, en sustitución del general de división del Ejército del Aire, don Teodoro Pérez de Eulate y Vida, que anteriormente desempeñaba dicho cargo.

COMERCIO. — Decreto sobre administración territorial del Ministerio de Comercio. Cinco expedientes de inversión de capital español en el extranjero. Diez expedientes de inversión de capital extranjero en España.

INFORMACION Y TURISMO. — Decreto por el que se aprueba la reforma del Plan de ordenación urbana del Centro de interés turístico «Los Robles».

VIVIENDA. — Informe sobre la continuidad de las actuaciones en los polígonos de «Elviña (reconsiderando la ampliación de la cuarta fase), «Grela-Bens», «El Vite», «Fontiñas», «Tambre», «Caranza», «Esteiro» y «La Gándara».

RELACIONES SINDICALES. — Informe sobre los trabajos del Consejo Económico-Social-Sindical de Galicia. Informe sobre la situación marisquera en Galicia.


TEATRO LIDO
*Instalado en el Batán de San Sebastián*
- EXITO -
del mejor teatro desmontable en ruta por Europa
—oOo—
HOY
7,45 - 10,45
y 1,15 madrugada
—oOo—
con su *PRIMER PROGRAMA*
"CITA EN EL LIDO"
(Mayores 18 años)



PEPE'S BAR
Comunica a sus clientes y amigos, que a partir del 1 de septiembre, vuelve a abrir los domingos


NO-DO DE SUCESOS

# Once muchachos valencianos heridos AL DERRUMBARSE UN BURLADERO

## Salvajemente apuñalado por dos jóvenes un conductor navarro

## 59 pescadores surcoreanos desaparecidos al hundirse cinco pesqueros

**ONCE MUCHACHOS HERIDOS AL DERRUMBARSE UN ESCENARIO**

Llosa de Ranes (Valencia). — Once muchachos en edades comprendidas entre los 10 y los 16 años han sufrido heridas de distinta consideración, durante la celebración de una de las vaquillas organizadas con motivo de las fiestas, al derrumbarse un escenario de madera que en esos momentos servía de burladero.

La mayoría de los muchachos se encontraban bajo el escenario cuya estructura cedió por el peso de otros espectadores amontonados en la parte superior.

Los heridos son: Vicente Vercher, de 12 años; Ramón Pla Barreda, de 12; Fernando Ray Laureda, de 10; José Miguel Arnat Excuriet, de 13; Vicente López Juan, de 16; José María Gil Palero, de 10; Salvador Bataller Vila, de 11; Antonio Rey Laureda, de 14; Bautista Benlloch Valero, de 10; Pascual Bellver, de 14, y Joaquín Jara Más, de 14. Los cuatro citados en primer lugar sufren heridas graves y fueron trasladados al hospital clínico de Valencia; los seis siguientes sufren heridas de pronóstico reservado, y el último de ellos, de carácter leve.—Cifra.

**CONDUCTOR SALVAJEMENTE APUÑALADO**

Pamplona. — De una verdadera salvajada, que ha causado gran indignación, perpetrada en plena noche, se ha tenido noticia ahora por conducto fidedigno. Sobre las cuatro de la madrugada del pasado día 25 del actual, un hombre llamado Luis Lima Alvarez, vecino de Villava, fue herido de suma gravedad en la llamada Cuesta de Beloso, cuando en compañía de un amigo venía a Pamplona en coche.

En el referido lugar, a poca distancia de la capital, se le cruzó una motocicleta, en la que iban dos individuos (el conductor y su «paquete»). Estos se colocaron delante del coche girando en zigzag repetidamente, lo que obligó al conductor a detener su coche. Descendió del vehículo y afeó la conducta de los motoristas. Entonces, sin más, uno de estos le agredió con una navaja, produciéndole tres heridas. Una de ellas le afectó a la zona pre-cardial, perforándole uno de los pulmones y llegando la lesión cerca del corazón; otra, en el torax y la tercera más ligera, en el cuello.

El herido fue trasladado a la clínica de San Juan de Dios, próxima al lugar del suceso, donde fue intervenido quirúrgicamente durante tres horas. Parece que, en la actualidad, ha pasado ya el momento más crítico.

Los ocupantes de la moto, inmediatamente después de la agresión, montaron de nuevo y desaparecieron rápidamente, sin que hasta la fecha hayan sido localizados.—Cifra.

**CINCUENTA Y NUEVE PESCADORES DESAPARECIDOS**

Seul. — Cincuenta y nueve pescadores probablemente han perecido hoy ahogados, tras hundirse cinco pesqueros a consecuencia de las tormentas registradas al suroeste de Corea. Las autoridades han declarado que solamente habían sido hallados con vida 10 hombres de los cinco barcos.—Efe-Reuter.

**PAGA UNA DEUDA DE 50 PESETAS A LOS VEINTE AÑOS**

Lorca (Murcia). — A los veinte años de haber contraído una deuda de 50 pesetas, la ha satisfecho Lucio Chóvez, que durante todo este tiempo ha permanecido en Francia trabajando.

Al volver a su tierra natal, se acordó que adeudaba esa cantidad a M. J. M., y lo buscó durante varios días, hasta que pudo hallarle en un bar del paraje de la Alberca, en el que estuvo trabajando con dicho señor como albañil.

Aunque no ha querido aceptarle la cantidad, el acreedor no ha tenido más remedio que recibirla, ante su insistencia, junto con otras 9 pesetas que, escrupulosamente, le ha entregado en concepto de intereses.—Cifra.

**TRES MUERTOS AL CAER UN COCHE AL RIO**

Touro (La Coruña). — Tres personas han resultado muertas y otra gravemente herida al volcar y caerse al río Laña el automóvil C-88.720 que conducía Jesús Eire Baamonte, de 18 años y que resultó ileso.

Los muertos son Aurora Martínez Pereira, de 68 años, Manuel Freire Fuentes, de 44 y Antonio Iglesias Alonso, de 21 años.

El accidente se registró en la carretera de Santa Irene a Puente San Justo — Cifra.

## Da a luz en l sala de espera de una estación

Sevilla, 30.—En la sala de espera de la estación de la Plaza de Armas de esta ciudad ha dado a luz una niña Emilia Alvarez Pérez. La recién nacida fue trasladada con urgencia al hospital infantil de la ciudad sanitaria «Virgen del Río», de la Seguridad Social, donde falleció una hora después de haber sido ingresada. La madre se encuentra en buen estado.

Acompañada de su marido, Emilia Alvarez se dirigía en tren desde Huelva a Sevilla, cuando se sintió indispuesta. Fue avisado el jefe de la estación, para que tuviera preparado los elementos necesarios para un posible parto.

Dos médicos de la Seguridad Social se personaron con rapidez en la estación y a la llegada del tren trasladaron a Emilia a una de las salas de espera, donde se improvisó una sala de partos. La niña nació en precarias condiciones, pues se trataba de un parto prematuro y nada pudo hacerse por salvarla, aunque se la trasladó con toda urgencia al hospital infantil.—Cifra.


BASILIO HERRERO

- Transportes generales con camiones basculantes de gran tonelaje para cargas especiales de graneles
- Excavaciones y movimientos de tierras
- Trituración y selección de áridos

Trabajos rápidos y servicios garantizados

DESEA A SUS CLIENTES Y AMIGOS, FELICES FIESTAS Y FERIAS DE SAN ANTOLIN 1974

Cardenal Cisneros, 19-Avda. Valladolid, 5 - Teléfonos 721391 y 720740 - PALENCIA


M.C.D.2022

# Las «SEMANAS DE LA NATURALEZA»
## continuarán vivas por Palencia y para Palencia

(Viene de tercera página)

protocolos en la última exposición un ejemplar de calabaza que pesaba 58 kilos y que había sido separada de la planta madre a últimos de agosto del pasado año, o sea: cuando se encontraba el fruto en su mayor desarrollo que de haberla dejado hasta mediados de octubre, que es cuando se recolectan, igual hubiera pesado más de 80 kilos. Este singular acontecimiento fue elogiado grandemente y por lo tanto digno de que ahora lo recordemos para ver si en el año próximo nos prepara otra agradable sorpresa de semejante estilo.

Contando con tan excelentes colaboradores las "Semanas de la Naturaleza" no morirán, pues han dejado muy buen sabor en los dos años llevadas a efecto, y los trenes cargados de fruta y hortaliza palentina se encargarán de abrir paso con propaganda convincente y efectiva haciendo frente a las competencias pues contamos con ventajas envidiables que tenemos en esta región, donde debido a las muchas horas de frío de que "gozan" nuestros frutales, el ciclo de maduración es más largo que en las zonas bajas; por lo que la cosecha ha de hacerse en el mes de octubre, ahorrando por este motivo un mes de cámara o de almacenamiento, si se prefiere conservarlas al natural con previos tratamientos específicos antes de la recolección, que juntándolo con la calidad confiamos en resultados plenamente favorables.

Por lo que antecede: lo que se ha conseguido con estas demostraciones no se ha perdido por encontrarse dando sus frutos. En este caso no hay ni cabe duda y por ello que me haya decidido a preguntar a don Severiano de Hoyos Casen si tenía algo que propugnar a estas exposiciones de su creación que contribuyeron a éxitos inusitados durante nuestras fiestas mayores, quien me contestó con la sencillez que le es característica que no tenía que añadir ni una sola palabra a lo que yo adelanté el pasado sábado por el hecho de que las "Semanas de la Naturaleza" no han muerto, permaneciendo en sitio de honor al lado de la torre que se ha levantado para iluminar y elevar el nombre de Palencia como símbolo de progreso a través de la agricultura y que lo acoge la Cámara de Comercio como suyo por si hiciera falta afianzar y asegurar sus cimientos para que continúe airosa y pletórica de solidez y esplendor indeclinable como emblema perenne de las semanas inolvidables que continúan vivas e inalterables y con sublime rejuvenecimiento.

*Mariano Martínez Herrón*

J. ORTEGA MORALES
ESPECIALISTA EN CIRUGIA VASCULAR.
CIRUGIA DE ARTERIAS, VENAS y LINFATICOS
Consulta: Clínica «San Bernabé»
Diaria desde 5'30 tarde. Teléfono: 71 - 21 - 00

# Cartas al Director

## ¿Por qué no alumbran las farolas del barrio de "MARIA CRISTINA"?

Señor Director: Hace unos días, su periódico informaba sobre las farolas que se han instalado en las calles adyacentes al Instituto de Enseñanza Media «Jorge Manrique», en el popular barrio de «María Cristina». Es hoy la fecha en que dichas farolas siguen sin alumbrar. No sabemos cuál pueda ser el motivo por el que no llega el fluido eléctrico a ellas. Hace ya bastante tiempo que terminaron de instalarlas y aunque son una «birria», al menos, suponemos, servirán para iluminar este oscuro barrio.

¿Qué es lo que ocurre para que sigamos a oscuras? El Ayuntamiento no da explicación de ninguna clase —suele guardar silencio cuando le preguntan— y los vecinos que por allí pasamos desearíamos que se hiciera la luz por medio de estas tan «pobres» farolas.

Y a propósito. Farolas hay que tienen los cristales rotos —sin haber sido estrenadas aún— y otras que fijadas al suelo con cuatro tornillos ya han perdido alguno y no están muy seguras. ¿Por qué este abandono? ¿Por qué no se revisan las obras a fondo? ¿Quién es el responsable de todo esto? ¿Ya estaban los cristales rotos cuando se instalaron las farolas o se han roto después? ¿Quién se ha llevado los tornillos que puedan faltar? ¿Es el mejor sistema el que algunas de ellas estén instaladas en el lugar reservado para el aparcamiento de vehículos? ¿No corren el peligro de que al más mínimo empujón se tambaleen y caigan? Son muchas preguntas, señor Director. Pero lo importante es que estas farolas —cuya línea estética, si la tienen, es tan pobre— den luz. A ver posible en los próximos días, que son de fiesta y muchos palentinos tienen que cruzar por estas calles.

Le saluda atentamente.

ANTONIO RUIZ

LEA TODAS LAS SEMANAS NUESTRO "SUPLEMENTO AGRICOLA"

PERSONA CULTA
disponga horas libres, necesita importante empresa para gestión de asesoramiento cultural y venta. Elevados ingresos y brillante porvenir para las personas elegidas. Se requiere: Probada honradez profesional y aptitudes para relaciones públicas
Si reside en Palencia o pueblos importantes de la provincia, y cree reunir las condiciones exigidas, escriba con referencias al apartado 50.545 de Madrid. Máxima reserva

## CARTELERA

**TEATRO PRINCIPAL**
HOY
8 y 11 noche
Presentación de la compañía de comedias cómicas de
PACO MARTINEZ SORIA
con su gran creación
«TE CASAS A LOS 60... ¿Y QUE?
El gran festival de risa de nuestras fiestas
Localidades a la venta

**CINE REY D. SANCHO**
5-8 y 10'45
GRANDIOSO EXITO DE:
«EL DIABLO EN LA CARRETERA»
¡El arma criminal más extraña que jamás se ha visto!
(Mayores de 18 años)

**CINE AVENIDA**
Continua desde las 5 tarde
SOBERBIO PROGRAMA DOBLE:
«3 SUPERHOMBRES EN EL OESTE»
y
«EL PRINCIPE VALIENTE»
(Toleradas)

**CINE ORTEGA**
5 8 y 10'45. Mayores 18 años
Emma Cohen
y
Máximo Valverde
en
«ABORTO CRIMINAL»
Una denuncia del aborto en toda su dimensión, con todo su contenido de vicio y corrupción

**CINE PROYECCIONES**
Desde las 4 — 18 años
«DOCTOR ME GUSTAN LAS MUJERES, ¿ES GRAVE?
y
«CHISUM»

CALIFICACION MORAL
«El día que secuestraron al Papa», (2); «3 superhombres en el Oeste», (S. C.); «Abuso de poder», (S. C.); "El diablo sobre ruedas", (3); "El príncipe valiente", (1); "Aborto criminal", (4); "Te casas a los 60... ¿y qué?", (3); "El diablo en la carretera", (s. c.); "Doctor, me gustan las mujeres, ¿es grave?", (4); "Chisum", (2).

Plumas estilográficas y lapiceros automáticos
GRAFICAS AGUADO
Mayor 92

# BOLSA Y FINANZAS

**Cotizaciones de los mercados de valores e impresiones de la jornada facilitados por el BANCO DE BILBAO y la AGENCIA CIFRA**

**Correspondiente al día 30 de agosto de 1974**

## BOLSA DE MADRID

Madrid, 30.—La última sesión bursátil de la semana se ha caracterizado nuevamente por su orientación negativa, ya que no han variado los condicionantes de jornadas precedentes. Es decir, que ha continuado el predominio del papel de realizaciones y la escasa actividad en los diferentes corros de contratación.

Las oscilaciones de los cambios vuelven a ser moderadas en conjunto y solo en contados casos aparecen expresiones positivas de cierto relieve.

Se han contratado un total de 132 valores, de los que 26 suben, 56 bajan y 50 repiten.

El índice general cierra a 107'62 frente a 107'91.—Cifra.

**BANCOS Y SEGUROS:** Bilbao 1.290 (—2). I. Bilbao, 655 (—2). Central, 1.340 (—5). E. Crédito, 857 (—1) H. Americano, 776 (—3). Ibérico, 1.053 (—2). López Quesada, 1.170 (—10). M. e Industrial, 1.726 (+5). Popular Español, 1.000 (=). Santander, 1.120 (+8). Urquijo, 807 (—3). Vizcaya, 1.043 (—2). Zaragozano, 1.432 (=). Bankunión, 680 (—7). Eurobanco, 59[illegible] (—6). Induban, 750 (=). U. y Fenix Español, 655 (=).

**INVERSION MOBILIARIA:** Cartinbao, 290 (+1). Fibansa, 935 (+15).

**ELECTRICAS, GAS Y AGUA** E. Viesgo, P-170 (—5). E. de Langreo 169 (—4). E. Reunidas Zaragoza, 11[illegible] (—1,5). Fecsa, pequeñas, 160 (=). Fenosa, 127 (—0,5). H. Cantábrico, 17[illegible] (=). H. Española, 176 (—1). Iberduero, ordinarias, 252 (—3). S. del Nansa, 140 (=). S. Electricidad, 183 (—1). U. Eléctrica, 157 (—2).

**SIDEROMETALURGICAS Y MINERAS:** A. Hornos de Vizcaya, 22[illegible] (=). C. Hispania, 142 (—1). D. Feguera, 128 (—3). Fasa Renault, 16[illegible] (—9). Femsa, 252 (—2). M. y Construcciones, 122 (—1). M. Santa Ana, 118 (+3). Seat, 245 (—3).

**TRANSPORTES:** M. Madrid, 17[illegible] (—5). Transmed., 149 (=).

**QUIMICAS Y TEXTILES:** Cros, 181 (—1). E. e I. Aragonesas, 172 (—2). E. Petróleos, 413,5 (—1). Papelera de Leiza, 323 (=). P. Reunidas, 660 (+15). U. Explosivos Río Tinto, 830 (=). U. Resinera Española, 1.450 (=).

**INMOBILIARIAS Y AUXILIARES CONSTRUCCION:** O. Española, 8[illegible] (—1). D. y Construcciones, 1.100 (=). I. Metropolitana, 322 (+7). J. Urbis, 270 (—5). U. Metropolitana, P-800 (—5). Valenciana de Cementos Portland, 580 (—5). Vallehermoso, 252 (—2).

**MONOPOLIOS:** Campsa, 283 (—1). Tabacalera, 453 (—3). Telefónica Nacional de España, 396,5 (=).

**ALIMENTACION Y VARIAS:** Central Inversión y Crédito, 660 (=). Cervezas El Aguila, 235 (=). G. Preciados, 600 (=).

**FONDOS DE INVERSION:** Planinver, 122,08.

## BOLSA DE BARCELONA

Bilbao, 30.—La Bolsa ha vuelto a acusar las mismas características que la víspera: poca negociación y abundancia de papel, tratando por todos los medios de reducir al mínimo las diferencias.

Han perdido altura las acciones eléctricas, ceden igualmente los valores bancarios, siderúrgicos y químicos, grupos éstos en los que se advierten algunos signos positivos que contradicen la orientación negativa que asiste a los mismos, que sí se hace excepción del químico cierran ofrecidos.

Indice general: 109'57—0'5

De 72 valores que cotizan suben 12, bajan 35 y repiten 25.—Cifra.

**BANCOS Y SEGUROS:** Bilbao, 1.295 (—1). I. Bilbao, 675 (+3). Atlántico, 985 (=). Central, 1.344 (—12). E. de Crédito, 850 (—5). Guipuzcoano, 960 (—2). H. Americano, 772 (—5). Ibérico, 1.053 (—2). P. Español, 1.000 (+5). Santander, 1.115 (—20). Vizcaya, 1.052 (—3). Bankunión, 680 (—5). Induban, 750 (—5). S. Bilbao, 480.

**INVERSION MOBILIARIA:** Cartinbao, 285 (=). Bolsanor, 100. Fingranvisa, 220 (=). Finsa, 320. Popularinsa, 800 (=). Valbasa, 202 (—3).

**ELECTRICAS, GAS Y AGUA:** A. Barcelona, 173 (—2). E. Reunidas Zaragoza, 11 8(=). Fecsa, pequeñas, 158. Fenosa, 126 (—0,5). H. Española 175 (—1,5). Iberduero, ordinarias, 25[illegible] (—4). Sevillana Electricidad, 184 (—1). U. Eléctrica, 157 (—2).

**SIDEROMETALURGICAS Y MINERAS:** A. Llodio, 273 (—5). A. Hornos de Vizcaya, 223 (=). B. Wilcox 136 (—1). D. Felguera, 133 (—2). Eche[illegible]varría, 215 (—2). Olarra, 1.045 (+5). Sierra Menera, 701 (+11). Tubacex, 251. U. Cerrajera Mondragón, 305 (+2,5).

**TRANSPORTES:** N. Aznar, 110,5 (—1,5). N. Bilbaína, 200. N. Vascongada, 20.

**QUIMICAS Y TEXTILES:** D. Ibérica, 150 (—2). E. e I. Aragonesas, 174 (—2). E. Petróleos, 415 (—1). Faes, 565 (=). N. Castilla, 143 (+2). P. Española, 291 (=). P. Reunidas, 660 (+7). Sefanitro, 143. Sniace, 131. U. Explosivos Río Tinto, 330 (=).

**INMOBILIARIAS Y AUXILIARES: DE LA CONSTRUCCION:** Cementos P. Lemona, 340 (=). I. Zabalburu, 298 (—2).

**MONOPOLIOS:** Campsa, 277 (=). Telefónica Nacional de España, 394 (=).

**ALIMENTACION Y VARIAS:** Finanzauto y Servicios, 695. Koipe, 487.

**FONDOS DE INVERSION:** Planinver, 122,08.

## BOLSA DE BILBAO

Barcelona, 30.—Se cierra la semana en la Bolsa de Barcelona con una sesión lenta y aburrida de escaso volumen de negocios, continuando la presión del papel y la ausencia del dinero, por lo que prosigue la erosión de las cotizaciones. Al cierre había dinero para cuatro valores y papel para tres, y la tónica del mismo no parecía implicar modificaciones en la tendencia depresiva.

Se han contratado 107 clases de acciones de las que 16 suben 49 bajan y 42 no experimentan variación. El índice cede 62 centésimas cerrando a 113'06.—Cifra.

BB BANCO DE BILBAO

# LETRAS DE LUTO

Se cumple el primer aniversario de don Carlos Infesta Gutiérrez, que falleció en Palencia el día 31 de agosto de 1973, a los 32 años de edad, después de recibir los Santos Sacramentos.

Se renuevan los sentimientos de dolor entre los que le conocieron y trataron, ya que se había granjeado los generales afectos de todos por su carácter abierto y su natural encanto, así como por su honradez y laboriosidad, habiendo sido muy sentida su muerte.

Reiteramos nuestro pésame a su esposa María Gema Fernández García; hijos Carlos, Marta y José; sus desconsolados padres don Genaro Infesta y doña Teófila Gutiérrez; madre política doña Angelita García; abuelo paterno don Pablo Infesta Cabrera; hermanos Julia, Pablo, María del Pilar y Rosa María; hermanos políticos María del Carmen de la Parte, José María Fernández, María Esther Alonso, Pablo Juárez y Alfonso Sayalero; tíos, primos, sobrinos y demás familia.

—La señora doña María Julia Martínez Aguilar, falleció en Palencia el día 29 de agosto de 1974, a los 46 años de edad, confortada con los Auxilios espirituales.

Esposa y madre ejemplar, su muerte ha sido profundamente sentida, pues durante su vida se distinguió por sus virtudes religiosas y femeninas en general, gozando del afecto de todos los que la conocieron y trataron.

Testimoniamos nuestra condolencia a su esposo Eusebio Bravo González; hermanos Arcadia, Nieves, Marcos, José, Teodoro, Hilario y Consuelo Martínez Aguilar; hermanos políticos, sobrinos, tíos, primos y demás familia.

# ANUNCIOS POR PALABRAS

## Alquileres

**ALQUILO** local comercial de 400 m2. en Avenida Valladolid, 23. Informes, portería o Tlfno. 720740.
**ALQUILO** 4 locales 115 m2. cada uno en entreplantas para oficinas. Avenida Valladolid, 23. Informes, portería o Tlfno. 720749.
**ALQUILO** nave recién terminada de 320 m2. luz y agua. Ver y tratar, en carretera Villalobón, km. 2 (Ferrobra).
**NECESITO** piso en alquiler. Llamen de 9 a 1 al Tlfno. 711702.
**SE ALQUILAN** pisos amueblados y sin muebles y locales comerciales. Tlfno. 721132. Sólo tardes.
**SE ALQUILA** piso amueblado y otro para oficina. Tlfno. 720838.

## Automóviles

**DISTRIBUIDOR** Pirelli: Angel Fuentes Guerra, S. A. Palencia.
**PIRELLI.** Correas ventilador. Angel Fuentes Guerra, S. A.
**PIRELLI.** Correa industrial. Angel Fuentes Guerra, S. A.
**PIRELLI.** Correa cosechadoras. Angel Fuentes Guerra, S. A.
**PIRELLI.** Neumáticos agrícolas. Angel Fuentes Guerra, S. A.
**PIRELLI.** Neumáticos camión. Angel Fuentes Guerra, S. A.
**PIRELLI.** Neumáticos turismos. Angel Fuentes Guerra, S. A.
**PARTICULAR** vende Citroen Dyan 6, súper. Año 1973. Tlfno. 728113.

AUTOMOVILES
COMPRA VENTA Sanse
PIDANOS EL COCHE QUE DESEA Y SE LO FACILITAREMOS
MARIA DE MOLINA, 2 (Frente Garaje Roldán)
Teléfono 7 2 0 1 8 9 — PALENCIA

**SANSE:** Seat 600-D, 600-E. Totalmente nuevos.
**SANSE:** Seat 850-850 especiales. Impecables.
**SANSE:** Seat 127. Semiestrenar.
**SANSE:** Seat 850 Coupé.
**SANSE:** Seat 124 y 1.430. Modernos.
**SANSE:** Seat 1.500 Diesel. Oportunidad.
**SANSE:** Simca 1.000. Baratísimos.
**SANSE:** Dodge-Dart. Impecables, varios.
**SANSE:** R-4-F-S. Como nuevo.
**SANSE:** R-4-S. Modernos.
**SANSE:** R-6. Seminuevos.
**SANSE:** R-8 y R-10. Excelente estado.
**SANSE:** Morris M. G. 1.100-1.300.
**SANSE:** Citoen Break. Baratísimo.
**AUTOMOVILES SANSE.** — Seriedad y garantía comercial. Si desea comprar o vender, VISITENOS. Le asesoraremos. Amplias facilidades de pago.

AUTOMOVILES
COMPRA VENTA Sanse
MARIA DE MOLINA, 2 (Frente Garaje Roldán)
Teléfono 7 2 0 1 8 9 — PALENCIA

## Compras

**COMPRO** paja empacada en cantidad. Razón, Tlfnos. 270830-257107. Valladolid.

## Enseñanzas

**SECRETARIADO.** Inglés o francés, con perforación. INTEX. Modesto Lafuente, 35.
**INFORMATICA.** «Test» gratis de aptitud. Programación I. B. M. Intex. Modesto Lafuente, 35.
**INGLES**-francés, curso específico para los exámenes en la Escuela Oficial de Idiomas. Informes, INTEX, Modesto Lafuente, 35. Tlfno. 725292.
**FRANCES.** Métodos audiovisuales INTEX, inglés. Métodos audiovisuales INTEX.
**INTEX.** (Filial Instituto ITEM). Madrid.
**BANCA.** Oposiciones. Cursos intensivos de verano. INTEX. Modesto Lafuente, 35.
**GRADUADO** escolar. Curso intensivo, convocatoria septiembre. INTEX. Modesto Lafuente, 35
**BASICA,** primera y segunda etapa, distintas áreas y niveles. Centro Estudios INTEX. Modesto Lafuente, 35.
**BACHILLERATO** completo, recuperación de todas las asignaturas. Centro Estudios INTEX, Modesto Lafuente, 35
**PERFORACION**-verificación I. B. M. práctica con trabajos reales INTEX Modesto Lafuente, 35.
100 plazas auxiliares administrativos Banco Exterior de España. Exámenes en septiembre, preparación basada en lo exigido en dicha oposición. INTEX. Modesto Lafuente, 35. Tlfno. 725292.

## Fincas

**EN BALTANAS** se vende casa con huerta, majuelo, bodega y una tierra. Razón, Marcelo Frías López. Villaviudas.
**VENDO** 19 Has. secano, concentradas, en Villamorco. Licinio González. Saldaña.
**VENDO** o arriendo locales de 64 y 32 m2. Tlfno. 724524.
**VENDO** parcelas para edificar naves, 2 kilómetros Palencia, servicios urbanísticos, permiso municipal concedido. Apartado 152. Tlfno. 713169. Palencia.
**PISOS,** llave en mano, varios sitios. Fincas, solares, traspasos. Inmobiliaria Díaz. Plaza España.
**SE VENDE** piso o se alquila. Cardenal Cisneros, núm. 20, cuarto, A.
**FINCAS,** oportunidad, ganadería-vaquería, otra recreo monte extra-radio Palencia. Facilidades. Bar Tutalpe. Avenida Santander. Palencia.
**SE VENDE** piso construcción de 5 años, zona San Pablo, 65 m2 aproximadamente, todo exterior. Razón, teléfono 712395.

## Ganados y aves

**SE VENDEN** 50 cerdos al destete Razón, Domingo Manrique, Villalacc
**SE VENDEN** cinco carneros churros seleccionados, a escoger entre diez. Grupo San Esteban. Tlfno. 6. Amusquillo de Esgueva (Valladolid).
**SE VENDEN** 60 ovejas nuevas, Carlos Prieto. Santillana de Campos.
**VENDO** una vaca próxima a parir. Husillos. Paco Villa.
**VENDO** 60 ovejas con lechazos. Finca Villa Ramiro. Pedraza.
**SE VENDE** macho burreño, media edad. Razón, Antonio Soto Trabuco. Torquemada.
**VENDO** novilla y vaca de carne. Vicenta Pérez. Manquillos.
**VENDO** novilla abocada, cumple el 1. San Miguel. Tamara.
**VENDO** mulo bueno. Acero. Villahermeros.

**OCASION,** vendemos 27 terneros perfectamente destetados. 120 kilos de peso vivo. Razón, UFAC Hispania, S. A. C. Abad Maluenda, 5. Burgos. Tlfno. 224550.

**VENDO** 200 ovejas, parir octubre. Gerardo Gonzalo. San Martín del Obispo.
**VENDO** par machos media edad. Marino Puebla. Villaproviano.
**VENDO** ratina, cumple el 31. Faustino. Villaturde.
**VENDO** 3 novillas abocadas a parir. Nicolás Casas. Villamoronta.
**VENDO** cerdos destete, faisanes y pavos de cría. Guzmán El Bueno, 9.

## Maquinaria y Reparaciones

**NEUMATICOS,** correas de ventilador, correas trapezoidales. Navamuel. Casado del Alisal, E. Tlfno. 711937.
**SE VENDE** aventadora ensacadora seminueva, marca «Barrio»; aventadora «Ajuria», nueva, núm. 3; aventadora «Ajuria», seminueva, número 1. Félix Valtierra. Alar del Rey. Tlfnos. 94 y 28.

## Préstamos

**PRESTAMOS** amortizables en 20 años, para la adquisición del hogar Central de Ahorros, Mayor, 168, 4.º

## Trabajo

**SE NECESITA** tractorista casado, con experiencia en maquinaria agrícola, para desempeñar el cometido de encargado, en la dehesa de Villafruela, núm. 2. Perales (Palencia). Informes, en la referida finca.
**SE NECESITA** asistenta, mañanas. Comandante Velloso, 1, octavo, A.
**SE NECESITA** palista para maquina retroexcavadora. Construcciones Villaverde. Avda. de Casado del Alisal 19 Palencia
**SE NECESITA** asistenta matrimonio solo y un niño. Plaza del Puente, 5, séptimo, derecha.
**CHICA,** se necesita. República Argentina, 3, primero. Presentarse mañanas de 10 a 12.
**SE NECESITA** asistenta. Comandante Velloso, 1, quinto, A.
**SE NECESITA** señora o chica limpieza. Pastelería Viena.
**NECESITO** asistenta jovencita para dos personas, de 9 a 2. San Juan de Dios, 2, duplicado, sexto.
**SE NECESITA** chica de servicio para casa particular en Madrid y Bilbao, de 25 a 40 años. Escribir a Echevarría. C. Juan Bravo, núm. 9. Madrid.
**CHICA** o señora para restaurante, trabajo un mes, 10.000 pesetas. Pilar Pérez. Gallarza, 17. Logroño.
**NECESITO** obrero agrícola. Tomás Merino. Granja Carmela. Pan y Guindas.
**NECESITO** camarero. Bar Bámbola. Avenida Valladolid, núm. 19.
**SE NECESITA** chica, buen sueldo. Menéndez Pelayo, 2, quinto, dcha.
**SE NECESITA** asistenta para matrimonio solo. Becerro de Bengoa, 9, quinto. Encima Emisora.
**CHICOS** mostrador bar, para Bilbao, necesito. Razón, Avenida José Antonio, 12, 7.º, D. Tlf. 723643. Palencia.

## Traspasos

**SE TRASPASA** en Aguilar de Campoo, peluquería de señoras con Instituto de belleza «Goya» en activo. Interesados, llamar Tlfnos. 122191 ó 122105. Aguilar de Campoo.

## Varios

**FOTOS** carnet en 10 minutos. Planos y fotocopias en el acto. Fernando. Barrio y Mier, 12.
**VENDO** novilla pastera y conejera metálica para 9 madres. Mariano Merino. Paraguay, núm. 3. Barrio «El Cristo».

*ARTICULOS DE REGALO, SIEMPRE NOVEDADES, EN "I. G. DIARIO-DIA"*

## Vehículos

**VENDO** moto Bultaco, 250 cc., de Motocross. Razón, Concepción Arenal, número 2.
**AVIA** chasis con cabina, 4.000 kilos de carga, en perfecto estado y funcionamiento. Facilidades de pago. Razón, Agencia D. K. W. Plaza de España, 2. Palencia.
**VEHICULOS** ocasión: D. K. W., Avia, Renault-4F, Citroen-furgoneta, Renault-8, Seat-600, etc. Todos en buen uso y precios acomodados. Razón, Agencia D. K. W. Plaza España, núm. 2. Palencia.
**VENDO** furgón. Inmejorable estado. Razón, calle Colón, 53. Tlf. 720787.

## Ventas

**SURTIDO,** calidad, elegancia, seriedad, economía, facilidades, garantía. Visite Muebles Castilla.
**BOVEDILLAS,** bloques de hormigón, cantidad, calidad, precios "Jala, S. A.". Tlfno. 711519. Palencia.
**TUBOS** de cemento fabricación mecánica, prensados y vibrados, calidad inmejorable. "Jala, S. A.". Carretera de Carrión.
**VIGUETAS** "Castilla", bovedillas de cemento, ventanas, "postecillos" cerramiento, soportapostes y toda clase de prefabricados de hormigón. "Jala, S. A.". Carretera de Carrión.

**PUERTAS,** ventanas, portones todas las medidas y modelos. Maderas Hernando. Teléfonos 720496 y 720676.

**MUEBLES ALMAR.** Dormitorios.
**MUEBLES ALMAR.** Tresillos.
**MUEBLES ALMAR.** Comedores y salas de estar.
**MUEBLES ALMAR.** Lámparas de pie y techo.
**MUEBLES ALMAR.** Mueble de cocinas.
**ALMAR.** Muebles buenos a precios rabiosamente baratos. Visítenos. Plaza Abilio Calderón, 3.
**PLASTICOS** hasta seis metros ancho, para agricultura. El Diamante. Alisal, 28.

**CHULETAS** de cerdo congeladas, cajas de 5 kilos. MAFRIPASA. Teléfono 724500.

**VENDO** 12.000 kilos paja comuña, 1,50 pesetas kilo. Teófilo García. Arconada.
**VENDO** dormitorio y máquina coser. Paseo los Angeles, 10, sexto, C.
**SE VENDE** abono de oveja. Eladio Mota. Villalobón.
**SE VENDEN** 50 remolques de abono. Norberto Guerra. Paredes de Nava.

✝

PRIMER ANIVERSARIO DEL SEÑOR

# D. CARLOS INFESTA GUTIERREZ

(INDUSTRIAL)

Que falleció en Palencia el día 31 de Agosto de 1973

A los 32 años de edad

Después de recibir los Santos Sacramentos

— D. E. P. —

Su esposa María Gema Fernández García; hijos Carlos, Marta y José; sus desconsolados padres D. Genaro Infesta y Dña. Teófila Gutiérrez; madre política Dña. Angelita García; abuelo paterno D. Pablo Infesta Cabrera; hermanos Julia, Pablo, María del Pilar y Rosa María; hermanos políticos María del Carmen de la Parte, José María Fernández, María Esther Alonso, Pablo Juárez y Alfonso Sayalero; tíos, primos, sobrinos y demás familia,

*Al recordar tan triste fecha, suplican una oración por su alma.*

**Las misas que se celebren hoy día 31 de agosto, a las 8 de la mañana, en la capilla de las RR. Siervas de María; a las 12, en la iglesia de la Compañía y a las 20 horas, en la iglesia parroquial de San Lázaro y San José a las 10 de la mañana, serán aplicadas por el eterno descanso de su alma.**

M.C.D.2022

# La OEA revisará el aislamiento impuesto a Cuba

## Venezuela, Colombia y Costa Rica han pedido que se levanten las sanciones

San José (Costa Rica), 30. — La semana próxima se presentará ante el Consejo Permanente de la Organización de Estados Americanos (OEA), la solicitud para que este organismo estudie el levantamiento de las sanciones impuestas en 1964 a Cuba.

La petición irá suscrita por los Gobiernos de Costa Rica, Colombia y Venezuela.

Así lo anunció ayer el ministro de Relaciones Exteriores costarricense, Gonzalo J. Facio al regresar a San José después de un rápido viaje a Bogotá y Caracas donde se concretó la propuesta que suscribirán los tres países.

Facio regresó «sumamente halagado, según dijo, por haber obtenido un consenso que facilitará a la «OEA» la fórmula para proceder con respeto a la juridicidad».

Según el ministro, tras la presentación de la solicitud, el Consejo Permanente de la «OEA» se reunirá posiblemente entre el 12 y el 15 de septiembre próximo, en Wáshington, para cumplimentar la petición de fondo, esto es, discutir si está justificado o no el mantenimiento de las sanciones a Cuba.

Facio agregó que en los primeros días de noviembre probablemente tendrá lugar la reunión de cancilleres americanos para votar el punto de fondo.

Explicó el ministro que esta reunión se realizaría en un país iberoamericano, que no será ninguno de los tres que han pedido tratar el «caso cubano».

«Mi opinión —aseveró Facio— es que Cuba ve con simpatía estas gestiones y creo que su Gobierno está muy interesado en ellas».

Ya se está distribuyendo toda la documentación pertinente al caso a cada uno de los Gobiernos miembros de la OEA» por lo mismo, Facio no quiso adelantar la mecánica ni el contenido de la propuesta tripartita, para guardar la consideración debida a las naciones que no la conocen.

El canciller de Costa Rica insistió en que no se trata de sentar a Cuba en el banquillo de los acusados sino de revisar una resolución adoptada en la IX reunión de consulta de la OEA»» para establecer si se debe mantener o si cabe revocarla.

También dijo que «no estamos invitando a Cuba a ingresar nuevamente en la «OEA». Cuba ya dijo que no tiene interés en ello. Solamente se pretende revisar el aislamiento que se le impuso».—Efe.


EL INDICE DE PELIGRO DE INCENDIO FORESTAL

HOY es

extremo

ICONA


# Terminó sus reuniones la Conferencia sobre el mar

## Han participado 148 naciones

Caracas, 30. — Concluyó la última sesión plenaria de la III Conferencia de la ONU sobre el derecho del Mar, en su segundo período de sesiones, que se celebró en esta ciudad y que contó con la participación ed 148 países.

En los discursos de clausura intervinieron los jefes de los grupos regionales quienes agradecieron al país anfitrión las atenciones recibidas y a los diferentes sectores que de una u otra forma colaboraron en la realización de la conferencia.

El primero en dirigirse a la Asamblea fue el representante de los países africanos, Amadou Sise (Senegal), siguiéndole los representantes del grupo asiático, V. Yongsunthoror (Tailandia); de Europa Oriental, Denek Pisk (Yugoslavia); de Europa Occidental, Roger Jannel (Francia); de Iberoamérica, Reinaldo Galindo Pohl (El Salvador), y finalmente el representante de la Liga de Estados Arabes, Shafei Abdel Hamid (Egipto).

Respondió seguidamente con un discurso el ministro de Relaciones Exteriores de Venezuela, Efraín Schacht Aristeguieta, quien subrayó la importancia de legislar sobre el derecho marítimo y el "Alto Honor" conferido a Venezuela al ser elegida como sede de la magna reunión.

Finalizaron los discursos con el pronunciado, por Shirley Amerasinghe, quien destacó los hechos más importantes acordados tras 70 días de sesiones y agradeció la "amplia colaboración" del Gobierno y pueblo de Venezuela en su tarea.

Seguidamente los delegados se trasladaron al lugar del "Parque Central" caraqueño donde se arriaron las 148 banderas para concluir con la interpretación del himno nacional de la nación anfitriona y el aplauso final de todos los presentes. —Efe.

A causa del problema de los «spaghetti»

# EL GOBIERNO ITALIANO se enfrenta a los industriales, a los sindicatos y a la opinión pública

## El coste de la vida ha subido, en lo que va de año, el veinte por ciento

Roma, 29. — (Por José L. Martínez Mar, Efe).

Los italianos corren el riesgo de quedarse sin «spaghetti». Que viene a ser lo mismo que dejarles sin comer. Porque ya se sabe que no existe una mesa italiana sin el humeante plato de la pasta «asciuttа».

Es la consecuencia del conflicto —el primero grave de lo que puede llegar a ser una serie difícil en torno al problema de los precios y la vida social y laboral italiana— entre los fabricantes de pasta (400 en toda Italia) y los poderes públicos.

Los fabricantes de una decena de provincias, a través de los respectivos organismos locales de precios, habían anunciado unilateralmente un incremento del 32 por ciento en el precio de la pasta. Inmediatamente la prensa a rebato. Y los sindicatos y las organizaciones gremiales hablaron de «maniobras fraudulentas e ilegales". E hizo explosión el escándalo.

Mientras el Gobierno, sorprendido por la decisión de los fabricantes, mantuvo silencio 24 horas. Al mismo tiempo que, por obra y gracia de especulación, los comercios eran asaltados por amas de casa prudentes, o otras personas menos prudentes, que se llevaban los «spaghetti» a centenares de kilos. Hoy, es difícil encontrar este producto, mientras que, en ciertas ciudades, ha empezado a florecer un mercado negro del «spaghetti».

Ahora, el Gobierno ha reaccionado. Primero, bloqueando la decisión de los fabricantes, que debía entrar en vigor el próximo lunes. Segundo, suspendiendo toda modificación de precios y anunciando una operación de vigilancia del mercado, para desbaratar las maniobras de acaparamiento y especulación. A pesar de lo cual no se encuentra la pasta. Como no se logra hallar, por fenómeno de contagio, otros productos alimenticios de primera necesidad: azúcar, arroz, aceites de oliva y semillas, conservas vegetales, etc...

Los fabricantes, como reacción a la prueba de fuerza del Gobierno, han amenazado con bloquear la producción. «No pensamos vender por debajo de los costes", ha dicho un portavoz de la principal asociación mientras que la Federación de Comerciantes ha lanzado un grito de alarma: «Los depósitos han cesado todo aprovisionamiento. ...La situación del mercado es caótica...».

¿Será posible conciliar estas posturas prácticamente opuestas? Hay quien dice que sí, aunque, claro está, una de las dos partes deberá ceder. Seguramente, se señala en medios oficiales, se podría alcanzar el «arreglo». Es decir, aumentaría el precio de la pasta, pero no en el 32 por 100 deseado por los fabricantes, sino en un 15 ó 20 por 100.

Pero el riesgo principal lo sufren los consumidores. Espectadores con pequeño papel en esta «trágica farsa a la italiana», los italianos han visto que el plato base de su alimentación —sobre todo en este período en el que la carne ha subido a órbitas estratosféricas— se ha esfumado. ¿Y qué comemos?, se pregunta la gente.

En efecto, el problema es grave. Ante la crisis económica, los poderes públicos han invitado a la población a ser austeros en sus consumos. Con el ritmo de inflación actual —ya cifrado en un 20 por 100 en lo que va de año— la bolsa de los italianos se está haciendo cada vez más pequeña. De forma que la pasta ha vuelto a ser por su teórico coste bajo (prácticamente duplicado en los últimos 18 meses) el plato fuerte de una comida.

Así se explica la violenta reacción de los sindicatos, quienes, después de atacar duramente a los industriales, acusaron al Gobierno de «traicionar los pactos establecidos». Aún considerando que «lo peor se puede evitar, con algunos procedimientos inmediatos», las principales centrales —sobre todo la comunista C. G. I. L. y la democristiana C. I. S. S.— han anunciado su «intransigencia».

Intransigentes serán los sindicatos en cuanto a la protección del poder adquisitivo —que ha sufrido un duro golpe con este problema de la pasta—, a la mejora de los salarios y de las pensiones, de las inversiones productivas y del mantenimiento de la ocupación. Sobre este último punto existen síntomas alarmantes. Se han empezado a producir los primeros despidos en bloque y el cierre de algunas pequeñas y medianas empresas. Y se habla de millón y medio a dos millones de parados para el invierno.

A través de los «spaghetti» —que el escritor Giuseppe Marotta calificó como «el hilo directo de los pobres con el paraíso»—, el Gobierno ha encontrado el primer escollo de su difícil otoño. Enfrentándose de golpe a los industriales, a los sindicatos y a la opinión pública.

# Estrecha colaboración entre los guerrilleros sudamericanos

(Viene de primera página)

te los organismos de seguridad e inteligencia de las naciones sudamericanas.—Efe.

**DETENCION DE GUERRILLEROS**

Rosario (Argentina), 30. — Tres miembros del Ejército Revolucionario del Pueblo "ERP marxistas" dedicados a secuestros y asaltos bancarios, fueron detenidos ayer en esta ciudad, según informó el comisario inspector Juan Mura, de la policía federal que fue quien dirigió las operaciones.—Efe.

**CLAUSURA DEL DIARIO «NOTICIAS»**

Buenos Aires, 30.—De injusta, arbitraria e inconstitucional, calificó ayer Miguel Bonasso, director de "Noticias", la clausura del diario vinculado a la izquierda peronista, en virtud de un decreto del Poder Ejecutivo.

En una Conferencia de Prensa celebrada ayer tarde en un céntrico hotel de Buenos Aires, Bonasso afirmó que se ha clausurado a un periódico peronista por medio de un decreto cuyos fundamentos no fueron difundidos oficialmente, "dejando transcender, tan sólo, que "Noticias" no contribuía a la pacificación nacional.

La clausura de "Noticias" efectuada ayer por la Policía por un decreto que prohibe la impresión, distribución y circulación del popular rotativo, identificado con la radicalizada juventud peronista revolucionaria, será objetada por legisladores del partido radical —segunda fuerza política de Argentina en la oposición— quienes sostuvieron anoche en el Senado que la adoptación de este tipo de medidas no contribuye a la paz ni a la conciliación de los argentinos.

A la rueda de Prensa asistieron, además de representantes de los más importantes medios informativos de la capital parlamentarios del bloque de la juventud peronista.

Miguel Bonasso dijo que se tomarán todas las medidas políticas, jurídicas y parlamentarias, para conseguir la reapertura del periódico. "La clausura —dijo— atenta contra la libertad de Prensa y no contribuye a la pacificación nacional".

"Noticias" salió a la circulación el 21 de noviembre de 1973.

Desde el 25 de mayo de 1973 del actual Gobierno, se clausuraron siete publicaciones, seis de la izquierda peronista y la ultraizquierda y una en la peronista.

"Vinimos a conocer las causas legales de la clausura de "Noticias", pero ninguna autoridad nos atendió ni tenemos copia del decreto de clausura, lo cual consideramos una arbitrariedad más", dijo ayer a los periodistas destacados en la Casa de Gobierno Miguel Bonasso, director del diario de la izquierda del peronismo.

"Nuestra presencia aquí obedece a una entrevista solicitada al ministro del Interior, Alberto Rocamora, para que éste nos notifique oficialmente cómo se clausura un diario que da trabajo a 300 personas". "Según la información policial, no hubo detenciones durante la operación policial. Esa versión es interesada e inexacta —informó Bonasso—; nuestro subdirector, Norberto Habegger, estuvo detenido 14 horas en dependencias de la Superintendencia de Seguridad de la Policía Federal y otros tres empleados estuvieron en iguales condiciones en una Comisaría de esta capital hasta esta tarde".

Bonasso informó, además, que el peritaje policial determinó que las armas encontradas en el diario son todas de uso civil, no militar.

"Es precisamente la Secretaría de Prensa —dijo Bonasso— la que está creando una campaña de confusión al pasar en los noticieros de los canales de televisión, controlados por el Estado, una película donde se ven las armas del personal de seguridad de la empresa y no especificar las características de las mismas ni su procedencia".

"Eran armas civiles —dijo Bonasso—, que fueron compradas legalmente y cuya tenencia estaba permitida. En cualquier diario, sindicato, empresa o ministerio, la policía podría encontrar un arsenal más nutrido, e integrado por armas de guerra", agregó. "La policía omitió señalar en cambio, que "Noticias" fue objeto de un atentado en el pasado mes de febrero y que, la semana pasada, otra bomba estalló en la antigua casa de su director".

Bonasso dijo finalmente: "Tampoco explica la información del Gobierno que "Noticias" era el único diario de Buenos Aires al que se le retiró la custodia policial".—Efe.

# Consejo de Ministros

(Viene de primera página)

serva se levantaría en el mejor momento por decisión del ministerio competente. Señaló que se fomentaría al máximo la información oficial sobre este asunto y que el ministro de Asuntos Exteriores había presentado un informe en el que hacía referencia a una serie de contactos y que no se hizo referencia alguna a la existencia de incidentes fronterizos.

El señor Cabanillas manifestó, por último, que los ministros habían charlado con el Caudillo al término del Consejo.

**AMPLIACION A LA REFERENCIA DEL CONSEJO DE MINISTROS**

La Coruña, 30. — Un proyecto de ley por la que se reforman determinados artículos del Código Civil y del Código de Comercio sobre la situación jurídica de la mujer casada y los derechos y deberes de los cónyuges, ha sido aprobado en el Consejo de Ministros, a propuesta del titular de Justicia, según la ampliación de la referencia de dicho Consejo.

El referido proyecto de ley, que será elevado a las Cortes Españolas, se inspira en tres principios fundamentales, que son: el matrimonio, por sí solo, no modifica la nacionalidad de los cónyuges; el matrimonio no restringe la capacidad de obrar de ninguno de los cónyuges y el régimen económico del matrimonio puede modificarse por voluntad de ambos cónyuges, aún después de haber contraído aquél. Supone, por tanto, el pleno reconocimiento del principio de la igualdad de derechos del marido y de la mujer.

Las consecuencias jurídicas que se reflejan en la modificación de una serie de artículos del Código Civil y del de Comercio, pueden resumirse así:

En cuanto a nacionalidad, la mujer española que contraiga matrimonio con extranjero, conservará su nacionalidad, a menos que voluntariamente renuncie a ella.

La capacidad de la mujer casada suprime la necesidad de licencia marital para los actos jurídicos, teniendo capacidad plena para administrar y enajenar sus bienes privativos y para el ejercicio de los cargos de tutor y albacea, así como para aceptar y repudiar herencias, pedir la partición de bienes, etc. Tampoco es necesario el consentimiento, licencia o autorización del marido para que la mujer pueda ejercer el comercio.

En lo relativo a la modificación de las capitulaciones matrimoniales con posterioridad a la celebración del matrimonio, puede llevarse a efecto por voluntad de ambos cónyuges, si bien estas modificaciones habrán de constar necesariamente en escritura pública y anotada en la inscripción de matrimonio del Registro Civil.

El vicepresidente primero del Gobierno y ministro de la Gobernación informó al Consejo sobre la reunión del Patronato de Santiago de Compostela y sobre los importantes acuerdos adoptados en relación con la reparación de varios monumentos histórico-artísticos y de mejoras de carácter urbano y de diversos servicios públicos de la ciudad monumental.

También se acordó solicitar la modernización de las intalaciones del aeropuerto y la construcción de instalaciones docentes de un Centro de Sanidad Ambiental.

**SUPRESION DEL PUERTO DE PIEDRAFITA**

Del Ministerio de Obras Públicas, el Consejo aprobó expedientes de obras hidráulicas y carreteras por importe superior a los 3.700 millones de pesetas, destacando las que se refieren a la supresión del Puerto de Piedrafita de Cebreros y el desdoblamiento de calzada del tramo Andoain-Lasarte, en la carretera nacional uno.

En obras hidraúlicas, se autorizó la contratación por concurso-subasta de diversos abastecimientos de agua en La Coruña, Vigo, Córdoba, Oviedo y Carmona y algunos municipos de la provincia de Huelva. Destacan las obras de La Coruña, que permitirán el abastecimiento de una población superior a 400.000 habitantes.

El ministro de Obras Públicas informó al Consejo sobre la marcha de las obras del Plan de Accesos a Galicia, que se prevé estará finalizado en 1976. Hasta el momento se han certificado ya obras por importe superior a 7.400 millones de pesetas.

A propuesta del ministro de Trabajo, el Consejo aprobó un Decreto que establece el texto refundido de las leyes que regulan el régimen especial de la Seguridad social de los trabajadores del mar.

También dio su conformidad el Consejo a la homologación de 14 convenios colectivos sindicales de Trabajo.

Asimismo, a propuesta del ministro, se acordó otorgar subvenciones para combatir el paro forzoso motivado como consecuencia de las tormentas que recientemente afectaron a las provincias de Levante.

A propuesta del ministo de Industria se acordó autorizar al INI a ampliar el financiamiento de la Comisión gestora del dique seco de El Ferrol del Caudillo para la construcción en la ría de una estación de deslastre y desgasificación, cuyo presupuesto según el anteproyecto, se eleva a 495.326 millones de pesetas.

El programa nuclear español prevé que en 1985 más del 50 por 100 de la producción de energía eléctrica será de origen nuclear, con una potencia instalada entonces de unos 23.000 mw.

Las necesidades nacionales de uranio para este programa acumuladas a los años 1980, 1985 y 1990 ascienden a 13.000, 37.000 y 74.000 toneladas. Estas necesidades están cubiertas actualmente en su totalidad hasta 1980. Las reservas nacionales recuperables a precios internacionalmente competitivos, asciende a 10.000 toneladas de concentrados de uranio.

El ministro de Industria presentó un informe sobre el Plan nacional de prospección de minerales radiactivos a realizar en diez años y que prevé inversiones de 12.500 millones de pesetas.

En cuanto al plan de exploración de hidrocarburos en España, se desarrollará en once años, con unas inversiones previstas de 37.400 millones de pesetas y una investigación completa del país. Para acelerar el esfuerzo investigador, el Ministerio de Industria convocará próximamente un concurso sobre amplias áreas terrestres y marinas sobre las que se dispone de abundante información técnica.

**IMPORTACIONES DE GRANOS-PIENSO**

En Agricultura, el Consejo adoptó diversos acuerdos sobre la ganadería, destacando la autorización al Sempa para realizar importaciones inmediatas de cereales-pienso y la liberalización de importaciones de cebada.

El plan de instalaciones deportivas en Galicia, presentado por el ministro secretario general del Movimiento, comprende un programa de construcciones por valor de 435.197.004 pesetas, con el que se dotará a Galicia, en colaboración con los organismos provinciales, municipales, clubs y otras entidades, de la adecuada infraestructura deportiva.

El ministro de la Vivienda expuso al Consejo el estudio realizado para replantear los modos de actuación en materia de disciplina urbanística; áreas preferentes; simplificación de los expedientes de reparcelaciones; densidades de edificación y gestión del Instituto Nacional de Urbanización, corporaciones locales y otras entidades.

El ministro de Relaciones Sindicales informó sobre las reuniones celebradas durante el primer semestre por los Consejos, uniones y agrupaciones de trabajadores y técnicos y de empresarios, así como de las tareas en materia de asistencia jurídico-laboral al trabajador.

A propuesta del ministro de Planificación del Desarrollo, el Consejo aprobó un decreto por el que se establece la norma sismo-resistente Pds-1, 1974, con la creación de una comisión interministerial permanente para estudiar los avances que se produzcan en el campo de la ingeniería sísmica. Informó también al Consejo sobre el acto de constitución de la Comisión Gestora del gran área de expansión industrial de Galicia, así como de los puntos concretos que ésta estudió y de los que hay que destacar, por su importancia, el acuerdo de acometer con la máxima urgencia la elaboración de un programa general de actuación. Este programa constituye el instrumento básico de actuación del área y contendrá los objetivos de desarrollo industrial a conseguir en un plazo de diez años, así como los medios necesarios para lograr su desarrollo integral.

El ministro señaló, por último, que la Comisión Gestora había sido informada sobre el concurso convocado el nueve de agosto pasado, para la instalación de una planta siderúrgica, no integral, dentro del gran área de expansión industrial.

Durante los próximos cuatro días

# Regresarán a MADRID 250.000 turismos

Madrid, 30. — Durante los cuatro próximos días regresarán a Madrid 250.000 turismos, con más de 750.000 viajeros, según previsiones de la Jefatura Provincial de Tráfico.

Durante el puente del 29 de septiembre al 1 de octubre del pasado año se registró el mayor número de muertes en accidente, elevándose a 34 las víctimas y a 21 los heridos.

Durante la última Semana Santa los accidentes fueron 1.934, los cuales causaron 125 muertos y 3.121 heridos, si bien el período comprendido en este balance fue de once días.

Aquellas cifras supusieron un descenso con respecto al mismo período del año pasado, ya que entonces se registraron 158 muertos en 2.030 accidentes.

La Guardia Civil de Tráfico ha tomado las medidas pertinentes en todos los accesos a Madrid para conseguir que la «operación retorno» se lleve a cabo dentro de la máxima normalidad.—Cifra.

# Ejecutados 7 condenados a muerte en MARRUECOS

Rabat, 30. — Siete personas condenadas a muerte por el tribunal militar de Kenitra, el 30 de agosto de 1973 y el 18 de enero de 1974, han sido pasadas por las armas el pasado martes día 27, informa la agencia de noticias marroquí "Map".

Se trata de Mohammed Mouhtadi, Dinissi Meliani, Janah Boujema, Miri Boujema, Hijjioui Mohamed, Said Said Hosain y Moha Hamou. Estos últimos habían sido reconocidos culpables de los hechos que les habían sido imputados dentro del asunto del atentado a la seguridad del Estado de la primavera del pasado año.

De las 159 personas acusadas de haber sido los autores de los acontecimientos que se produjeron entonces, 22 han sido condenados a muerte y pasados por las armas. Estos fusilamientos habían sido confirmados por el Tribunal Supremo.

Todas estas personas, manifiesta la agencia "Map", han sido autores de acciones subversivas como ataques a mano armada y fabricación y colocación de bombas, como la depositada en el teatro Mohamed V de Rabat.—Efe.

El tiempo

# CHUBASCOS Y TORMENTAS

Madrid, 30. — Según informe del Servicio Meteorológico Nacional en su predicción general para España hoy habrá chubascos y tormentas en el Cantábrico, Duero, Aragón, Cataluña, Levante, Baleares y sistema Ibérico y Central. Algo nuboso en las demás regiones.

Las temperaturas se mantendrán estacionarias o con ligera tendencia a bajar.

La máxima probable para Madrid hoy es de 28 grados.

La temperatura máxima registrada ayer en Madrid fue de 28 grados y la máxima en España de 32 grados en Córdoba, Málaga y Murcia.—Cifra.

**FRIO EN LEON**

León, 30. — Tres grados sobre cero fue la temperatura que se presentó ayer por la mañana en el aeródromo de la Virgen del Camino, a unos 6 kms. de esta capital.

Esta es la temperatura más baja de todo el verano y posiblemente la mínima en agosto en los últimos diez años.


Estudios de

AYUDANTE TECNICO LABORAL Y GRADUADO SOCIAL

SEMINARIO PALENTINO DE ESTUDIOS SOCIALES

Inscripciones en el CENTRO SINDICAL DE FORMACION PROFESIONAL «VIRGEN DE LA CALLE». Teléfono, 71 - 37 - 20



Excmo. Ayuntamiento de Palencia

Verbenas populares

EN LOS BARRIOS DE LA CAPITAL

DIA 3 SEPTIEMBRE: BARRIO DE LA CARCAVILLA

DIA 4 " : BARRIO DEL CRISTO

DIA 5 " : ALLENDE EL RIO

DIA 6 " : FRANCISCO FRANCO

A LAS 10'30 NOCHE

SE INVITA

A LOS VENDEDORES AMBULANTES A QUE PUEDEN ESTABLECERSE EN LA VIA PUBLICA DE ESTOS BARRIOS Y EN INDICADOS DIAS, LIBRE DE TODA CLASE DE IMPUESTOS.


M.C.D.2022

# San Antolin-74

## FERIAS Y FIESTAS EN PALENCIA

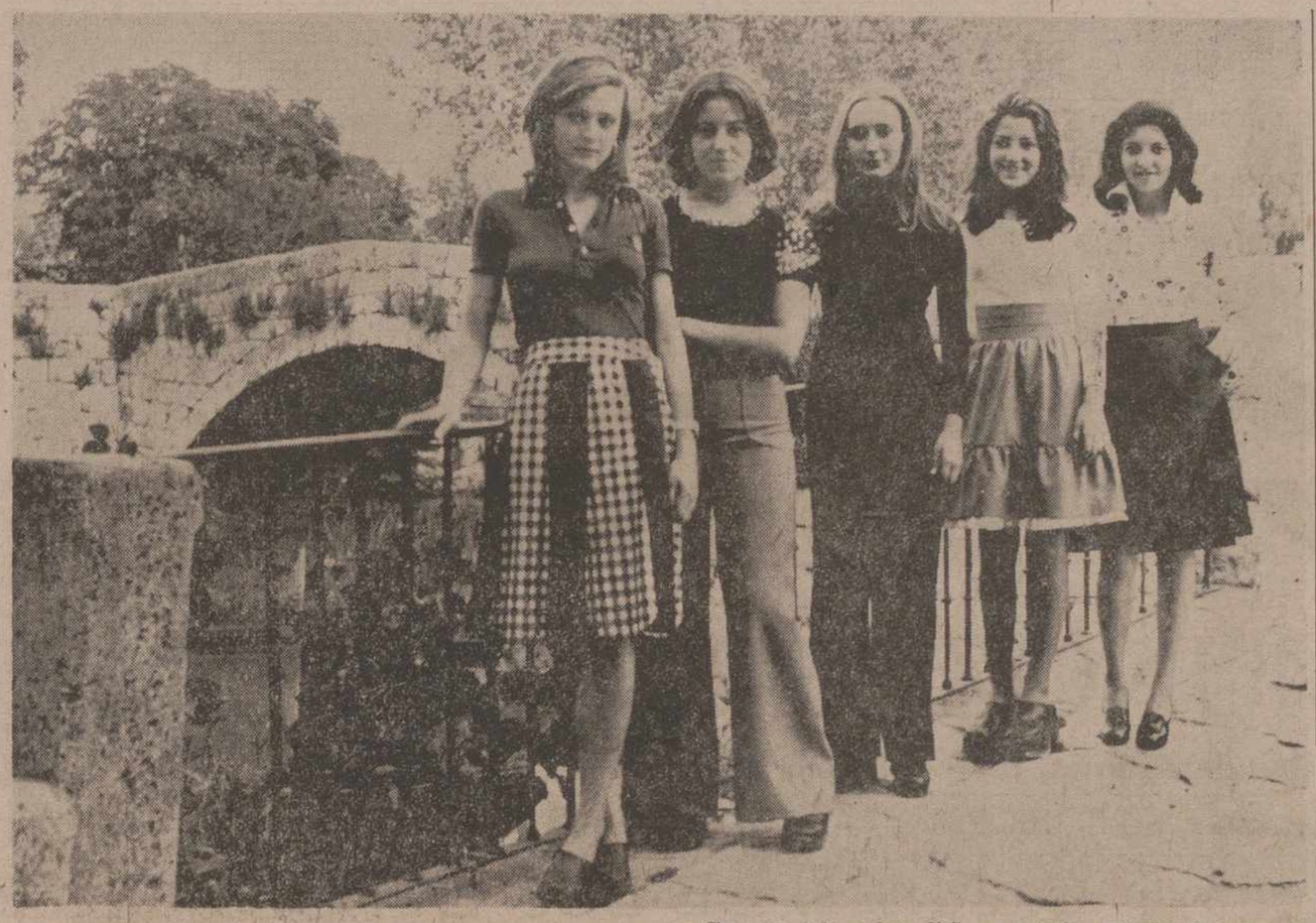

## PUENTECILLAS "SITIO REAL" PARA MARIA DEL PILAR Y SUS DAMAS

Claro que todo se hace fácil, en cualquier «reinado» de belleza, de gracia y de juventud, cuando se brindan para cinco credenciales, cinco sonrisas bonitas.

Estas son. Si quieren sus nombres, no hay ninguna dificultad. En realidad, están familiarizados ya con las columnas de DIARIO-DIA.

Se trata de María del Pilar. Esta es la «Reina»; está en el centro. Tiene la escolta de María de los Angeles, Elisa, Rosa María y María del Mar.

El «sitio real» no puede ser más palentino. A la vera misma de «Puentecillas» (esas son sus piedras, al fondo), lo cual quiere decir a la vera misma del Carrión, el más palentino de los ríos.

Y en realidad, nada más podemos decir a ustedes. Ahí tienen a la «Corte femenina» que regirá en juventud y en belleza las Fiestas de San Antolín 1974. También aquí, «más vale una imagen»; quien tenga ojos para ver..., que mire nuestra foto; aunque, en realidad, sabiendo que se trata de muchachas palentinas, ya estaba todo dicho.

¡Qué suerte, tener «reina» y «damas» como lo que están ustedes viendo!

## Convocatoria para una ciudad ilusionada

*Cada año, cuando se escapa agosto, suena para Palencia una hora de excepción.*

*Es, en realidad, un afectuoso e impalpable aldabonazo para que --más que en otras ocasiones-- paseemos ese nuestro palentinismo sobre la plataforma del denominador común de la buena convivencia y la mejor vecindad entre los que damos vida y contenido a la ciudad.*

*Al conjuro de San Antolín, nos disponemos todos a ponerle a la ciudad una esclavina jovial y sutil de regocijo y de ternura; de ternura, sí, ¿y por qué no? al fin y al cabo las fiestas mayores son también motivo y plataforma de añoranza y de evocación y de cosas entrañables. Al conjuro de San Antolín, empezamos a olvidarnos de muchas cosas de cada día y tratamos de compactarnos más y más, convirtiendo el vocablo "vecindad", en la vibrante palabra "hermandad". Al fin y al cabo, las fiestas las hacemos todos; es cierto que también las hacen los que vienen de fuera, y fiestas sin forasteros son como fiestas sin sal o sin agua bendita; pero fundamentalmente las fiestas las hacemos nosotros, los de la ciudad, los de aquí. Es verdad que la Comisión de Fomento, del Ayuntamiento, redacta y publica y cumple un programa de festejos; pero el contenido vital de las fiestas está en el complejo y entrañable entramado de la fiesta particular que vive cada vecino de Palencia*

*Las fiestas de San Antolín, 1974, están ya con nosotros. En la noche de este sábado, 31 de agosto, se llenará de gente y de alegría el club "La Ribera"; María del Pilar (palentina por los cuatro costados) será proclamada "Reina", junto a sus "Damas": María de los Angeles, Elisa, Rosa María y María del Mar.*

*...Será la hora de excepción, para abrir las puertas grandes de las celebraciones festeras de Palencia, con la verbena que brinda cada año la Asociación de la Prensa.*

*En esta noche sabatina Palencia ya dormirá en desasosiego. Y en la bandeja de la mañana dominguera andarán por la ciudad las músicas alegres e invitadoras, con la convocatoria de Gigantes y Cabezudos para la chiquillería. A la hora central del mediodía, el "Pregón" de las Fiestas. Tres poetas dirán exaltaciones de lo mucho bueno que por acá germina, y con ello irán aparejando el mensaje palentino del "Pregón".*

*...Decimos "palentino", porque esa rúbrica es la que este año el "Pregón" lleva es cierto que siempre tiene que ser "palentino" este querer exaltar e invitar a fiestas mayores; pero en esta ocasión, el palentinismo se acentúa luminosamente, porque palentina es la voz que lo ofrecerá en esa hora hecha para la amistad, que es la hora del aperitivo. Luis Nozal López, hombre que lleva dentro toda la radiante carga de efectividad palentina, es el "pregonero mayor"; feliz sugerencia la de traer a este hombre --que es "de casa"-- para decir las cosas que en un "Pregón" de Palencia hay que decir indudablemente. Luis Nozal López las dirá certeramente.*

*Y así, proclamada la "Reina de las Fiestas" en la Verbena de la Prensa; presentada al público oficialmente, en el acto del "Pregón" y pronunciado éste por un palentino ilustre, la celebración de San Antolín habrá echado a andar con toda su potencia de ilusión.*

*Después, el lunes, día 2, festividad de San Antolín, la ciudad de Palencia se meterá en su jornada redonda, imposible de cambiarse por ninguna otra fecha, dicho sea en el palentino popular lenguaje. Habrá agua de sobra en el hontanar particular de la ciudad, que es el pozo de la cripta catedralicia; allí estará constantemente la piña humana cada 2 de septiembre, rodarán en el aire, impalpablemente, los "Padrenuestros" dichos con apresuramiento; y la oración se amasará con risa y con voces altas, para así ser más oración, que Dios es el más amigo de la naturalidad. Palencia, así, estará a sus anchas, y los palentinos nos sentiremos felices.*

*Después todo el rosario de días de esta "semana grande"; se desarrollarán los festejos unos se celebrarán rigurosamente de acuerdo con el texto del programa oficial; otros se suprimirán por "luces rojas" de última hora; otros --sin programar-- aparecerán como feliz hallazgo, para que "no falte de nada". Y así, con esta sal y pimienta, Palencia celebrará su fiesta mayor una vez más.*

*En realidad, la fiesta está comenzando esta inquietud de la inminencia, a la hora de las vísperas últimas, es ya como la propia fiesta.*

*...Por ello, amigos, terminamos con esta palabrería, para no robarles tiempo de dedicarse a eso..., a lo que ahora se impone en Palencia: divertimiento y regocijo.*

*Felices Fiestas 1974 y que San Antolín --como siempre-- esté con nosotros.*

Al fondo, la catedral.

Es un buen símbolo para estas fechas festeras de Palencia. La catedral, al fin y al cabo, es la realidad arqueológica más entrañablemente vinculada a San Antolín, patrono de Palencia.

En realidad, de lo que se trata es de dejar testimonio gráfico de la importancia de la presencia femenina en la verdad de las fiestas mayores de Palencia.

...Y aquí está ese testimonio.

María del Pilar y sus "Damas" son, en versión juvenil, la encarnación de la mujer palentina, a la hora en que la ciudad se dispone a estrenar fiestas, e incluso durante el desarrollo de las mismas.

Anticipadamente hemos querido ahora prodigar estos testimonios gráficos en nuestras páginas especiales, para que el homenaje de Palencia a la mujer palentina tenga su expresivo prólogo periodístico.

He aquí, pues, una estampa amable y familiar de la Palencia que se dispone a estrenar fiestas mayores.

Al fondo, la catedral.

Y en primer plano, María del Pilar, con sus cuatro "Damas". Una "Corte" con la que necesariamente tiene que ser luminoso cualquier "reinado" de fiestas patronales.

(Foto LUIS)

## PROGRAMA OFICIAL DE FESTEJOS

**SABADO, DIA 31 DE AGOSTO.**

A las 11 horas, salida de la banda de música, gigantes, cabezudos y dulzaineros, recorriendo las principales calles de nuestra ciudad.

A una 1 de la tarde, concierto de la banda de música en la Plaza Mayor.

A las 8'15 de la tarde, inauguración de la Exposición de Pintores Palentinos en la Sala Medicis, por las primeras autoridades palentinas.

A las 11'30 de la noche, en el Club «La Ribera», verbena de gala, organizada por la Asociación de la Prensa Palentina, donde tendrá lugar la proclamación de la Reina de las Fiestas y Damas de Honor.

**DOMINGO, 1 DE SEPTIEMBRE.**

A las 10'30 inauguración oficial de la Feria. Salida de la banda de música, gigantes, cabezudos y dulzaineros.

A las 10'30 horas: CICLISMO. Salida Gran Premio «San Antolín», del Puente Mayor. Meta: Jardinillos de la Estación a las 13 horas.

A las 11 horas: TIRO PICHON. Primer Gran Premio «San Antolín», en las inmediaciones de la Casa Pequeña del Monte «El Viejo».

A las 11'30 horas. Campeonato de España de Moto Cross. V. Gran Premio «San Antolín», Organizado por la Escudería Palentina, en Monzón de Campos.

A las 12'30 horas: PREGON DE LA FERIA en el Teatro Principal a cargo del Excmo. señor don Luis Nozal López, delegado nacional de Provincias. Con la participación de los poetas palentinos: don Jesús Castañón Díaz, don Marcelino García Velasco y don Gonzalo Ortega Aragón. Presentador: don Antonio Alamo Salazar.

A las 13 horas. Concierto de la banda de música en la Plaza Mayor.

A las 6 de la tarde. Gran corrida de toros con los diestros:
DAMASO GONZALEZ - PACO BAUTISTA - PACO ALCALDE.

Se lidiarán 6 toros de la ganadería del Conde de Mayalde.

A las 8'30 horas de la tarde. En el Santuario de Nuestra Señora la Virgen de la Calle, ofrenda de flores, por la Reina de las Fiestas, Damas de Honor y Corporación Municipal.

A las 11 horas de la noche, quema de una colección de fuegos aéreo - terrestres en la explanada del Auditorium del Salón.

A las 11'15 horas de la noche, en el Auditorium del Salón, actuación de conjuntos musicales.

**LUNES, DIA 2 DE SEPTIEMBRE.**

A las 10'30 horas de la mañana, función religiosa en la Santa Iglesia Catedral, con asistencia de la Corporación bajo mazas, Reina de las Fiestas y sus Damas de Honor. En el coro catedralicio, actuación del Coro «Peña Aguilón».

A las 12 horas. Dianas a cargo de la banda de música con salida de gigantes y cabezudos, y la participación de las majorettes y minorettes de Herrera de Pisuerga.

A las 13 horas, actuación de las majorettes en la Plaza Mayor.

A las 13'30 horas, recepción en el Ayuntamiento en honor de las autoridades nacionales, provinciales y locales.

A las 6 de la tarde: Gran corrida de toros a cargo de los diestros:
«PAQUIRRI» - «EL NIÑO DE LA CAPEA» - «EL REGIO».

Se lidiarán 6 toros de don Juan Mari Pérez Tabernero.

A las 11 horas de la noche, en el Auditorium del Salón, actuación de conjuntos musicales.

**MARTES, DIA 3 DE SEPTIEMBRE.**

A las 12 horas, en el Parque del Salón, y en la explanada del Auditorium pugilato de cucañas, para la grey infantil.

A las 13 horas, concierto de la banda de música, en la Plaza Mayor.

A las 6 de la tarde, espectáculo cómico - taurino - musical en la Plaza de Toros, con la actuación del Bombero Torero y sus Enanitos.

A las 7 de la tarde y en el Auditorium del Salón, actuación de los payasos más jóvenes de Europa «Hermanos Tres de Castilla».

A las 10'30 de la noche, Gran Verbena en el Barrio de «La Carcavilla», con la actuación de Los Majaras y Los Infantes.

Se quemará una colección de fuegos artificiales.

**MIERCOLES, DIA 4 DE SEPTIEMBRE.**

A las 12 horas, segunda exhibición de cucañas para la grey infantil en el Parque Infantil de Tráfico del Salón.

(Continúa en la página 10)

## La puerta del mercado

Como un símbolo del sentido tradicional de nuestras Fiestas patronales de San Antolín, traemos al pórtico de estas páginas la imagen de la PUERTA DEL MERCADO.

Se encontraba a la entrada de la calle Mayor. Fue construida en el siglo XVIII en honor de Carlos III. Excesivamente maciza, era, no obstante, un noble saludo en piedra dórica de la ciudad a sus visitantes. A la derecha, el Salón, que realizara el Marqués de Albaida, y las Eras del Mercado, donde celebraban los palentinos sus paseos, que hasta entonces tenían lugar en el «Sotillo de los Canónigos».

La PUERTA DEL MERCADO fue demolida, culminando así la acción del tiempo, a principios de este siglo. Su recuerdo gráfico nos lleva al Palencia que fue y que engarza en el pasado su presente con ansias de futuro.

M.C.D.2022

MUBERS
PIENSOS COMPUESTOS

MUBERS

ANDRES MUÑOZ BERNAL
FABRICA EN LEON: Avenida de Asturias, 96 - Teléfono 22-17-00
DEPOSITOS DISTRIBUIDORES
PALENCIA
Plaza San Pablo, 1 - Teléfono 71-42-61
CARRION DE LOS CONDES
Teléfono 88-01-32

## PROGRAMA OFICIAL DE FESTEJOS

(Viene de la página 9)

A las 13 horas, concierto de la banda de música en la Plaza Mayor.

A las 7 de la tarde, segunda actuación de los «Hermanos Tres de Castilla», en el Auditorium del Salón.

A las 10'30 horas de la noche, Gran Verbena Popular en el Barrio de «El Cristo», con fuegos aéreos y actuación de los conjuntos modernos musicales Los Majaras y Los Infantes.

JUEVES, DIA 5 DE SEPTIEMBRE.

A las 13 horas, concierto de la banda de música en la Plaza Mayor.

A las 6 de la tarde, en el Auditorium del Salón, actuación del Coro Ronda «Peña Aguilón» y los Grupos Folklóricos de Almodóvar del Campo.

A las 10'30 horas de la noche, quema de una bonita colección de fuegos aéreos-acuáticos, en la Dársena del Canal de Castilla. Inmediatamente después, Gran Verbena Popular en el Barrio de Allende El Río, con fuegos aéreos y actuación de los conjuntos musicales Los Majaras y Los Infantes.

VIERNES, DIA 6 DE SEPTIEMBRE.

A las 11 horas de la mañana, actuación por las principales calles de la ciudad de las famosas «Majorettes», de Francia.

A las 12 horas de la mañana, exhibición en el Campo de «La Balastera» del Grupo Folklórico de Almodóvar del Campo, «Majorettes» de Francia, Banda de Música Municipal y Paracaidismo Deportivo, saltos desde 3.000, 2.000 y 1.000 metros de altura, a cargo del Real Aero-Club de Paracaidismo de Madrid.

A las 6 de la tarde, en el Auditorium del Parque del Salón, Teatro de Marionetas «Arlequín», con la obra: «Mondongo en el Congo».

A las 11 horas de la noche, Gran Verbena Popular en el Barrio de «Francisco Franco», con fuegos aéreos y los conjuntos musicales Los Majaras y Los Infantes.

SABADO, DIA 7 DE SEPTIEMBRE.

A las 12 horas, «Las Majorettes de Francia» recorrerán las principales calles de la ciudad.

A las 13 horas, concierto de la banda de Música en la Plaza Mayor.

A las 6 de la tarde, en el Auditorium del Salón, Teatro de Marionetas con la obra: «El ogro traga pan».

A las 7'30 horas de la tarde, en la explanada del Auditorium del Salón, actuación de «Las Majorettes de Francia».

A las 11'30 horas de la noche, Verbena de Gala en el Club «La Ribera», patrocinada por el Excmo. Ayuntamiento en honor de la Reina de las Fiestas y sus Damas de Honor. Con la actuación de la cantante «Ellen Wills», acompañada por el conjunto «Los 4 de Europa».

DOMINGO, DIA 8 DE SEPTIEMBRE.

Dianas a cargo de la banda municipal de música.

De 10 a 13 horas de la mañana, Concurso Infantil de Pesca en el Sotillo.

A las 13 horas, concierto de la banda de música en la Plaza Mayor.

A las 6 de la tarde, Teatro de Marionetas en el Salón con la obra: «Caperucita Roja».

A las 11 horas de la noche, en el Auditorium del Salón, actuación de conjuntos musicales.

A la 1 de la madrugada, final oficial de la Feria con el disparo de una Gran Traca.

El «real» de la feria, se instalará en el Batán de San Sebastián.

El mercado de ganados se instalará en los patios del Matadero, libre de toda clase de impuestos.

Palencia, Agosto de 1974.

V.º B.º El Alcalde, Juan Ramírez Puertas

El Presidente de la Comisión de Fomento, Luis Delgado Delgado

Fermín Valdés Méndez.
El Secretario General,

De una sima cercana al Espigüete

# Extracción de los restos de un "URSUS SPELEAUS"

## El importante rescate paleontológico lo realizó el Grupo Vacceos de Palencia

Esqueleto del «Ursus Speleaus», hallado en el interior de la sima «Alberich»

Los días 15 a 18 de agosto, ha sido llevado a cabo la operación Fuentes Carrionas II, organizada por el grupo Vacceos de esta capital y patrocinada por la Diputación Provincial de Palencia, con la colaboración de los grupos G. A. E. X. y G. I. E. N. de Pamplona.

Una de las misiones de la operación era la extracción de los restos paleontológicos de un "Ursus Speleaus" u oso de las cavernas que se encontraban en el interior de la sima "Alberich", situada cerca de la cima del Peña Tejo —monte muy cercano al Espigüete—.

Estos restos, pertenecen según se cree a primera vista, a un ejemplar joven de oso de las cavernas. Sus huesos se encontraban en muy mal estado, pues estaban recubiertos por el carbonato cálcico, que se depositó sobre ellos a causa de las precipitaciones por filtración. Había algunos huesos que estaban recubiertos por una capa de precipitación calcárea de 25 cm. de grosor. De todo su esqueleto sólo existían los huesos que van de la cintura al cráneo, incluyendo bastantes del tronco y brazos.

Se notificó a la Diputación la importancia de dichos restos y hace algún tiempo se propuso su extracción, hasta llevarla a cabo, hace unos días.

La sima en la que se encontraban los restos, tiene una profundidad que oscila entre los 90 y 120 metros, y en lo más profundo de ella se encontraba el esqueleto del animal anteriormente citado, por lo que la operación de extracción resultaba altamente difícil, así como el desmontar sus piezas pues se encontraban soldados unas con otras.

Lógicamente el animal no había podido penetrar por la actual entrada, pues las dimensiones de ésta no se lo permitirían, así como tampoco podía haber saltado simas de hasta 20 metros de caída libre, por lo que hay que pensar, que hace mucho existía, otra entrada, más inferior, por la que pudo pasar el animal o cabe también, que el cuerpo —ya muerto— fuese arrastrado por el agua a donde hasta hace unos días reposaba.

La labor de extracción ha sido muy compleja, tanto desde el punto de vista científico como material, pues no sólo había que desmontarle pieza por pieza —pues no se podía extraer entero— sino que luego, había que transportarle metido dentro de un recipiente y llevarle a través de toda la sima hasta el exterior, para luego bajarle por toda la ladera del Peña Tejo, hasta el campamento base, que se encontraba a los pies del Espigüete.

Después de pasadas las primeras dificultades, ya que los restos se encontraban en muy malas condiciones osteológicas, pues tenía algunas fracturas, se pudo extraer a la superficie.

Estos restos han sido llevados a Museo Arqueológico de la Diputación, donde están siendo objeto de una preparación y reconstrucción por parte de los dos miembros que dirigieron la extracción, pertenecientes al Grupo "VACCEOS" de Espeleología: Gonzalo Alcalde y Alberto Alba. Así como también es de señalar la participación de Javier Oneka y Javier Alfaro, del Grupo G.I.E.N. y la de Adolfo Echegaral del grupo G.A.E.X. de Pamplona.

En un próximo artículo se dará más información sobre el hallazgo paleontológico llevado a cabo por los miembros del Grupo de Epeleología "VACCEOS" de Palencia.

## ANTE EL I GRAN PREMIO SAN ANTOLIN

(Viene de la página 9)

rens, de Madrid, que tuvo que desempatar con el señor Merino para el primer puesto. Por la tarde, el vencedor fue el señor Pulido, de Valladolid, también seguido por el señor Merino, de Palencia, que tuvo un día de una gran regularidad. En la tirada de la mañana, el número de pichones que tenían que abatir cada concursante era de 20 y por la tarde, 8. Imaginense a más de 50 tiradores participando en ese gran premio, con un número tan elevado de pichones y es fácil deducir el colorido y la espectacularidad de este campeonato.

### PARTICIPACION FEMENINA

El año 53 tiene algo característico y diferenciador. Es el primer año que el campeonato tiene como primer premio una copa de oro que da mayor realce al ya logrado prestigio. El vencedor fue el señor Mesa, que tuvo como rivales más fuertes a los señores Junco y Merino. Pero además de esta nota diferenciadora, debemos decir que en la prueba celebrada a seis pájaros y en la que participaban muy buenos tiradores, logró el primer puesto una mujer, ya que doña Louise Berthaud de Merino se adjudicó la primera posición, seguida de don Manuel Junco. Como ven, hasta participación femenina había en estas tiradas.

Las páginas de DIARIO-DIA se hacían eco el día 3 de septiembre del gran premio de tiro de pichón celebrado en nuestra ciudad, en el año 1954. Se hacía hincapié, y con total fundamento, en que era esta competición la que más trofeos de plata daba como premios de todas las que se celebraban en España.

Los premios que estaban establecidos eran los siguientes:

Primero, copa de plata (Ayuntamiento) y 2.000 pesetas.

Segundo, copa de plata y 1.250.

En la competición de la tarde:

Primero, copa de plata y cinco mil pesetas.

Segundo, copa de plata y 2.500.

Son estos los primeros premios de una larga lista que sería imposible dar completa, pero que, como ya decimos, daba cabida a un gran número de copas y premios en metálico.

Los vencedores fueron el señor Mir, de Mallorca, en la competición de la mañana y en la de la tarde, el señor Velasco.

El público fue también numerosísimo y estuvo presente en la entrega de premios el gobernador civil de Palencia, señor López Cancio.

### ULTIMAS PRUEBAS Y DESAPARICION

Entramos ya en la última parte de nuestro amplio recorrido por años y por nombres. Estamos en los años 55 y 56. El año 55 tuvo lugar el II Gran Premio con copa de oro de ley y 16.000 pesetas, así como gran número de copas de plata e importantes premios en metálico. Se proclamó vencedor el señor Merino.

Martes, 4 de septiembre de 1956, y miércoles, 5. Ultimas tiradas de tiro de pichón en las ferias palentinas. El martes, el Gran Premio, con copa de plata, se lo adjudicó don Fernando Junco. Y el miércoles, en el concurso a diez pichones y a 26 metros, se proclamó campeón don J. M. Junco.

El III Gran Premio que tenía como máximo trofeo la copa de oro, y que era organizado, como siempre, por la Sociedad Venatoria, se aplazó que era aplazado por el mal tiempo, ya que los tiradores nacionales que tenían prevista su llegada no habían podido desplazarse. Con esta comunicación se corta el historial de las competiciones de tiro en nuestra ciudad. Fue algo lamentable y cuyas causas no son demasiado conocidas. Quizás problemas económicos en la organización, pero lo que más influyeron fueron ciertas quejas de algunas fábricas cercanas al campo de La Balastera, en las que se aducía la peligrosidad de los plomos que en ocasiones llegaban. Esta pudo ser una razón para no celebrarlo en La Balastera, pero nunca para dejar de celebrarse, después de la importancia que habían adquirido. Por ello nos es muy grato este nuevo intento de la Sociedad Venatoria Piscicola Palentina, que con la colaboración de los diversos organismos y con gran esfuerzo han logrado reunir un magnífico programa de premios que a buen seguro, atraerá la atención de las mejores escopetas en la modalidad de tiro de pichón, de España.

José Luis Fraile

LA CAJA RURAL

Felices Fiestas de San Antolín 1974

M.C.D.2022

## ALELUYAS "SANANTOLINERAS" 74

# Venturas y regocijos de las Fiestas Mayores de Palencia

**Retablillo de Maese ALBANIO**

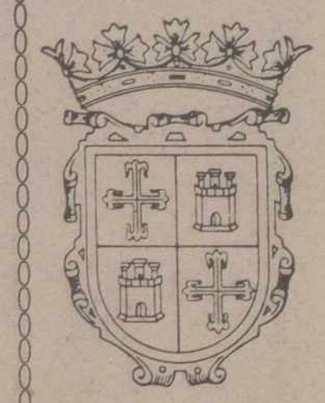

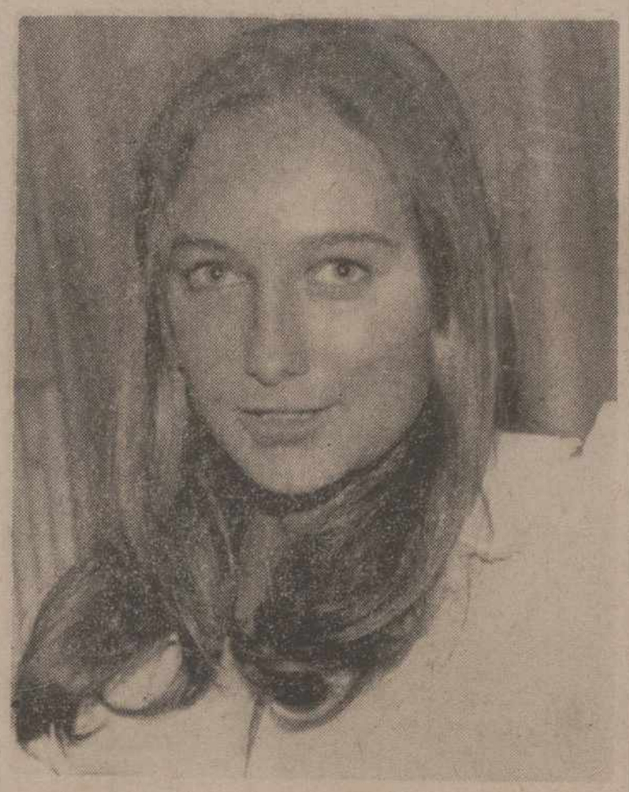

Sábado, 31

## Verbena de la Prensa

Noche de vísperas.
Noche
donde termina la espera
de la antesala festera
para Pa'encia...
Derroche
que enciende por «La Ribera»
con júbi'o popular
la Verbena de la Prensa,
para poder proclamar
«Reina» (feliz recompensa)
a María del Pilar.

Domingo, 1

## «Pregón» de las Fiestas

Se llama don Luis Nozal;
hombre de plena solvencia.
Su "forja" estuvo en Palencia
y es de Dueñas natural.
Consejero nacional,
Procurador, Jerarquía
de alto nivel...
A fe mía
que, tiene tanta ilusión
palentina, qu'el "Pregón"
será lo mejor del día.

Martes, 3

## "La Carcavilla", de verbena

Noche de "La Carcavilla",
bullicosa y verbenera;
dicen que "La Balastera"
se está sintiendo chiquilla
y quiere estrenar mantilla
bordada con la ilusión
de Segunda División,
pues que por algo se empieza.
...Verbena, con la majeza
de ver rodar un balón.

Lunes, 2

## Fiesta de San Antolín

Fiesta de San Antolín,
qu'es el Patrono local.
...Primero, en la Catedral
agua en la cripta y (por fin)
solemne pontifical.
Toros (lo mismo que ayer)
y alguien piensa que han de ser
carga pa'l Ayuntamiento,
mas no tiene el firmamento
muchas ganas de llover.

Miércoles, 4

## Verbena en el "Barrio del Cristo"

Miércoles en el "Otero",
buen lugar de romería;
es de noche, no es de día,
mas su gesto jaranero
se mantendrá en alegría
aun sin quesillo y sin pan.
...Barrio de entrañable afán,
hoy se cena o no se cena,
¡qué más da!, si hoy hay [verbena
que es el mejor talismán.

Jueves, 5

## Fiesta en "ALLENDE EL RIO"

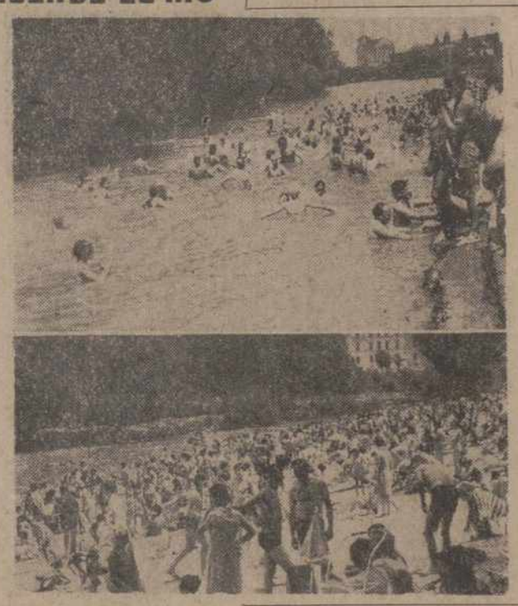

Jolgorio en Allende el Río,
fiesta en el Puente Mayor.
...Tal vez, quizá, a lo mejor
se siente un escalofrío
por estar cerca el frescor
del Sotillo: mas no importa,
si con el balo candente
de la danza y del "ambiente",
alguno está con la "torta",
le vendrá bien el relente.

Viernes, 6

## LA FERIA EN EL BARRIO DE "FRANCISCO FRANCO"

Y ya, para que el fin sea
de verbenas en barriada,
la magnífica explanada
de la Plaza de Corea.
...Tal vez esté un poco fea
por aquí la capital;
mas para el baile es igual,
que ahora no arrastran los pies.
...Ya le pulirá después
al barrio, la Sindical.

SABADO, 7

## Verbena del AYUNTAMIENTO

Sábado; sesión del Pleno;
pero sesión verbenera.
...Es que el "Muni" en "La Ribera"
invita a fiesta.
Eso es bueno.
Fiesta de limpia solera
que el Ayuntamiento ofrece
sin cobrar contribución,
impuestos, ni otro talón.
...El "Muni" aquí se merece
al menos una ovación.

Domingo, 8

## LA TRACA FINAL

A las doce de la noche
(«doce antiguas», qu'es igual)
está la traca final
con su estallante derroche
para que sirva de broche
a nuestro «San Antolín».
Fueron fiestas de postín
con vitola palentina.
...Y ya que todo termina,
me despido y pongo FIN.

M.C.D.2022

Clávela
en el mapa
de España

TIENE 759
POSIBILIDADES
DE
ACERTAR

Banesto
crece y crece cada día.
Extiende sus servicios, los agiliza, los multiplica.
Hoy en día, dispone de 759 sucursales, esparcidas
por toda la geografía española.
Porque sabe que ésta es la mejor forma de
serle útil a usted, y a otros como usted
que viven en cualquier otro lugar de España.
Por eso, Banesto, también está en cualquier parte.

Banesto
BANCO ESPAÑOL DE CREDITO
"Para seguir adelante"

A. B. E. 9869

GAMMA

# El "Zarambombón"

**Sonoro y rotundo bronce del «Zarambombón», una campana de los tiempos de Carlos V. Ella marca, entre solemne e inquisidora, las horas del quehacer de la ciudad desde hace cuatro siglos y medio**

Estaba dando yo entonces mis primeros e impacientes pasos por el apasionante mundo del periodismo. Asistí un día a la tertulia, que ese monumento a la cordialidad, que es Pepe Diez, celebraba en la trastienda de su establecimiento de antigüedades en la calle Mayor. Me limitaba a observar y a callar; tampoco mi juventud daba para más.

Eran Félix Gallardo y Paco Vighi quienes llevaban la voz cantante, mientras Pepe Diez repartía avellanas y cacahuetes y llenaba de limonada los más inverosímiles cacharros. La tertulia se puso en seguida nostálgica, porque a ciertas edades las conversaciones acaban siempre arribando al puerto de los recuerdos para ponerse a salvo de las veleidades del presente. Cada palabra se hizo parte de la mínima y entrañable historia, que jamás será escrita, pero que constituye el nervio y el pulso de lo que hemos dado en llamar palentinismo. Entonces llegó alguien más a la tertulia. A modo de saludo Paco Vighi le dijo:

—He venido a la llamada del «Cimbalillo».

Me pareció ocurrente la frase, aunque más literaria que otra cosa. Pero andando el tiempo, la amistad de quienes, residiendo lejos, cada año retornan por los "sanantolines" me hizo comprender que, efectivamente, la sencilla sonoridad del "Cimbalillo" es una voz, que llama a los hijos de esta tierra; una voz que se posa un día en sus corazones y anida en ellos para siempre, calentándoles de nostalgia allá donde estén. Hoy sé que las palabras de aquel gran palentino nacido en Madrid tienen un profundo significado. Y no las he olvidado.

Me han venido a la memoria cuando comienzo a subir los peldaños de la torre de la Catedral, rumbo al campanario. Pero vamos arriba. Queden a un lado los recuerdos, que toda la atención es poca para la angostura de la escalera. Hasta el campanario nos aguardan 123 canzos de maciza, gastada, oscura y desigual piedra.

**EN EL CAMPANARIO**

Viejo y destartalado campanario, en cuya parte superior la piedra insinúa el nacimiento de unos arcos para rematar airosamente la torre, que no se terminó. En los rincones, como gloriosos vestigios de un naufragio, restos de yugos y melenas de las viejas campanas catedralicias, que al paso de los siglos fueron cayendo derrotadas; bronce ya sin sonido, sirvieron para engendrar en las manos expertas de los fundidores el cuerpo y el alma de otras nuevas, pues por esos ventanales han pasado varias generaciones de campanas.

También tiene el campanario una leyenda, por cuyo verosímil arranque no pondría yo la mano en el fuego. La he leído en la revista "Flaps", de divulgación aeronáutica, publicada hace 13 años en Valladolid. Un artesano, que realizaba tallas para el coro, se vio desbordado por la imaginación y quiso representar en la madera algunas procacidades. Le encerraron en la torre. Con cera y con las plumas de las cigüeñas se fabricó unas alas y tratando de recuperar la perdida libertad, saltó desde el campanario. Se estrelló, pero nació entonces la leyenda de "Icaro palentino".

En los ventanales, como centinelas sobre la ciudad, las campanas de la Catedral, objetivo de este reportaje.

Siete son las instaladas aquí. La mayor se asoma a la Plaza de la Inmaculada. La llaman de San Antolín, porque está dedicada al santo patrono de la diócesis, según atestigua una inscripción latina sobre el bronce. Tiene metro y medio de alta y casi cinco de circunferencia. Fue fundida en Salamanca en 1941 con los materiales de otra. Sonora y difícil campana mayor, a la que no ha sido posible aplicar los artilugios de la mecánica para arrancarla su voz metálica.

Hacia la calle de Jorge Manrique, antaño del Ochavo, dos campanas. A una la denominan la "Sardinera". Fue fundida en Salamanca, también en 1941 por José Cabrillo, con los restos de otra del mismo nombre, cuya voz se había quebrado ya. Sobre el bronce de la actual puede leerse en caracteres de fundición:

Me llamo "Sardinera"
y a mi voz clara y sonora
la ciudad fiel de Palencia
de Dios el ausilio (sic) implora.
¿Por qué el nombre de "Sardine-

*(Continúa en la página catorce)*

CORAZON ARRIBA, UN REPORTAJE EN LA TORRE

# Las campanas de la Catedral

## DEL «CIMBALILLO» A LA «SARDINERA», sonoros tañidos para la evocación y la nostalgia

Reportaje gráfico: Foto Luis
Texto: Pedro-Miguel Barreda

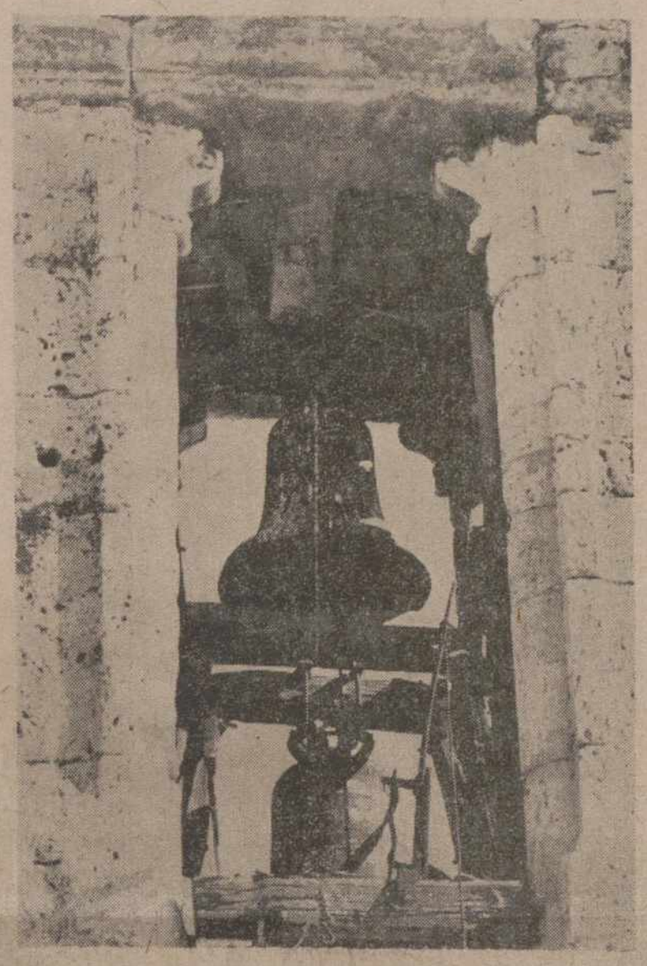

**Culminando la sonería de las campanas catedralicias, el «Cimbalillo», una cantarina voz para la nostalgia, que por los «sanantolines» llama a casa a los palentinos de los cuatro puntos cardinales. Diariamente convoca a rezo a los canónigos en el coro.**


CONSTRUCTORA BERNAL, S. A.

PISOS SUBVENCIONADOS

Calle de Balmes
Paseo de los Frailes
Paseo de Victorio Macho
Totalmente exteriores
Calefacción — agua caliente, etc.

Oficinas: Calle Balmes, Esquina Cardenal Cisneros — Tlfno. 71 47 18 — PALENCIA



FORMESA, S.A.

-FORJADOS ARMADOS Y PRETENSADOS.-
-JACENAS ARMADAS SISTEMA TUL PLANAS Y TRADICIONALES.-
-OFICINA TECNICA DE CALCULO Y ESTRUTURAS.-

ARMADOS DC

PRETENSADOS MENENDEZ

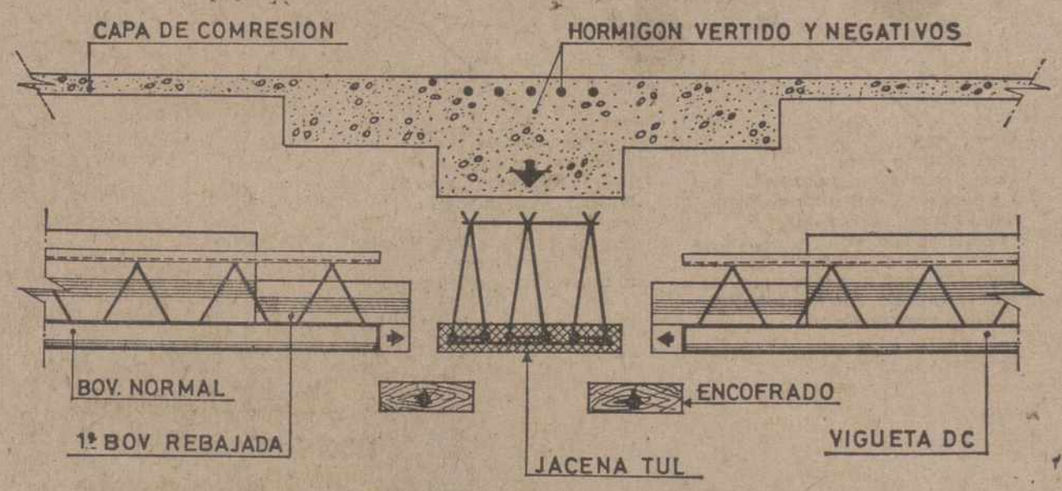


MONTAJE JACENA TUL

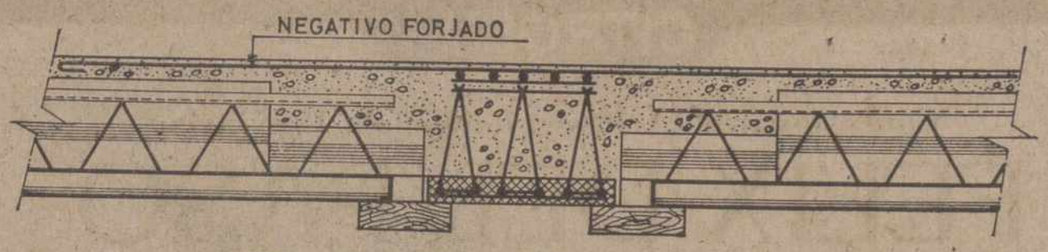


ATENCION AL ENCOFRADO

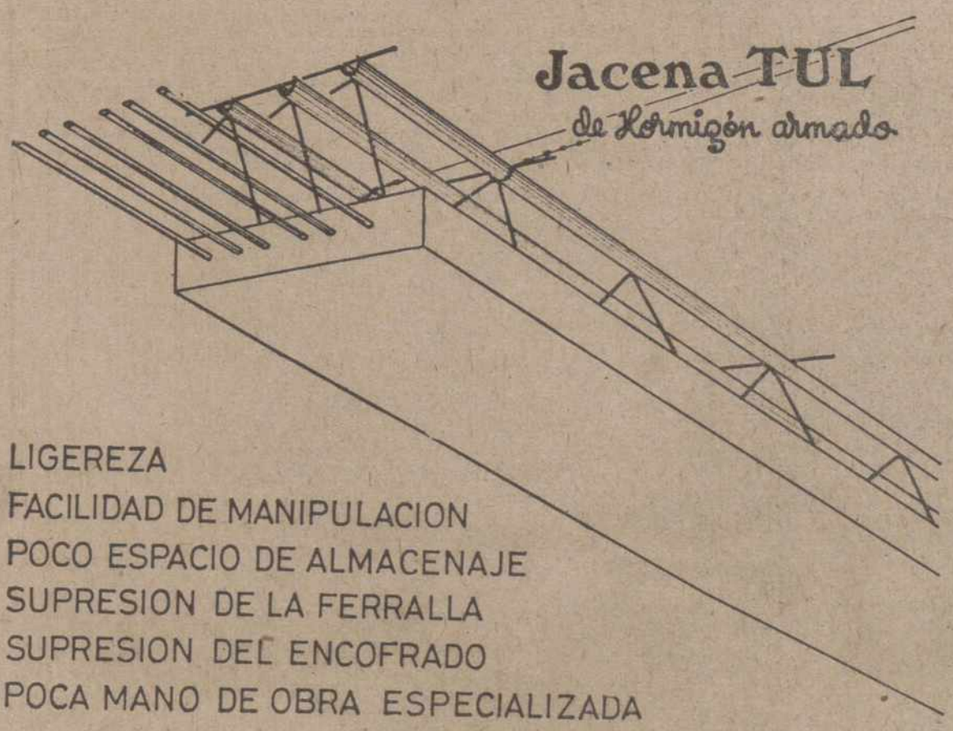


LIGEREZA
FACILIDAD DE MANIPULACION
POCO ESPACIO DE ALMACENAJE
SUPRESION DE LA FERRALLA
SUPRESION DEL ENCOFRADO
POCA MANO DE OBRA ESPECIALIZADA

FABRICA Y OFICINAS. Carretera de Soria.- Km. 5.700 VALLADOLID
Teléfono 25 42 13


M.C.D.2022

# LAS CAMPANAS DE LA CATEDRAL

Sobre la Capilla del Sacramento, un campanillo «presuntuoso», que anuncia la administración del Viático al prelado y a los demás miembros del Cabildo

(Viene de la página trece)

ra" en el corazón de Tierra de Campos y para una campana de iglesia? Según mis indagaciones, la explicación resulta ser la siguiente: Las vísperas de las jornadas de abstinencia la tocaban para recordar a los palentinos la prohibición de comer carne. La imaginación popular tan propensa a los motes, acabó por identificar la campana con la dieta alimenticia que les anunciaba.

La moderna "Sardinera" es airosa y esbelta. Tiene metro y medio de altura, bronce y melena incluidos, y una circunferencia de casi cuatro metros.

En el ventanal contiguo, otra de parecidas características, dedicada a Santa Bárbara. Y la "Santa Bárbara" se la ha llamado siempre. Dicen que la volteaban para avisar los peligros de los nublos. Sobre ella se leen estas palabras: "Fundida a espensas de don Miguel Cano, racionero de esta Santa Iglesia siendo fabriquero el señor canónigo don José Ruiz. Me fundieron los maestros Rudesindo Ruiz y sus hijos. Año 1854"

Hay en el campanario otras cuatro campanas más. Las que ocupan los ventanales abiertos al claustro fueron fundidas en el siglo XVIII y actualmente están fuera de servicio. Las otras dos que miran al crucero, en 1858 y 1941. Estas últimas, más la "Santa Bárbara" y la "Sardinera" hace casi dos lustros que se voltean mediante dispositivos eléctricos.

Desde aquí, hacia el ábside, se divisa una minúscula espadaña, estrambote de piedra que desentona con la limpia arquitectura de esta parte de la Catedral. Tiene un campanillo sobre la Capilla del Sacramento, con dos inscripciones, que ha sido imposible descifrar. Lleva un sello grande rodeado de llamas y la efigie del Crucificado. Suena cuando se va administrar el Santo Viático al prelado, a los canónigos y a los beneficiados del templo.

### SOBRE TODAS, EL "CIMBALILLO"

Ascendemos ahora a la terraza construida sobre el campanario. Son 31 escalones más, con un paso final angosto. Aquí brota el pináculo gótico de piedra blanca de sol y lluvia que remata la torre, donde encontramos dos campanas más y sobre ellas, abierto a las luces y a las sombras del cielo palentino, el "Cimbalillo", el de la cantarina voz de bronce para curar las nostalgias de la "patria chica".

La parte inferior de esta espadaña final está ocupada por el "Zarambombón". Con este apelativo onomatopéyico figura en los inventarios catedralicios. Monumental campana de más de seis metros de circunferencia, pero de 1'40 metros de "estatura". Campana rechoncha y maciza, rotundo bronce que mide el quehacer de la ciudad contando las horas del reloj de la torre. También deja caer sobre Palencia el "Zarambombón" 120 campanadas cuando fallece un prelado y algunas menos, si quien expira es el deán o las dignidades y demás miembros del Cabildo.

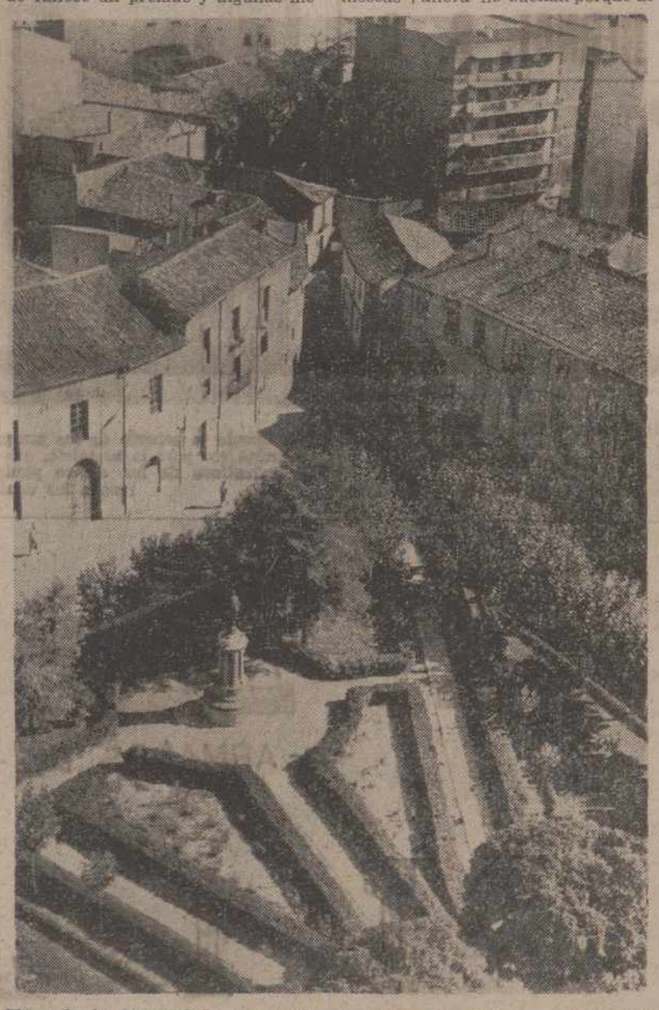

Plaza de la Inmaculada y entrada al «Santo San Pedro», contempladas desde el campanario. Se está bien aquí, en la torre, bebiendo la limpia claridad de la tarde. Abajo se abre la ciudad en sorprendentes luminosidades

Documentalmente el "Zarambombón" es la campana más antigua en la nómina de la Catedral. Tiene ya cuatro siglos y medio de sonora existencia. En los inventarios leemos: "Fundida para conmemorar la conquista de La Valetta en el pontificado de Clemente VII, siendo emperador Carlos V, y vacante la sede episcopal palentina. Año 1524". La fundió un campanero llamado Juan. Es también la asombrosa campana de nuestra infancia:

"Los gigantones, madre,
el día del Señor
como son tan "grandones"
tocan el "Zarambombón".

Sobre esta campana y formando también parte de la sonería del reloj, —construido por la casa palentina "Moisés Diez", en el siglo pasado— un cimbalo para marcar las medias y los cuartos de hora. Presuntuoso él tiene grabada esta leyenda: "Mi voz es terror de los demonios y de los pecadores". Tampoco es para tanto...

Y finalmente, rematando la arquitectura sonora de las campanas de la Catedral, el «Cimbalillo», cantarina voz de niño, que se hace oir diariamente llamando a los canónigos a los rezos del coro. Voz que es también como una paloma, que cada día vuela desde el pináculo sobre la ciudad para poner con contrapunto de vida interior a la urgencia de los afanes terrenos.

No he podido encontrar datos sobre la fecha de fundición del «Cimbalillo». Sobre su piel de oscuro bronce «blanqueado» por las palomas, esta inscripción, un tanto rebuscada: «Mas Jesús, pasando por medio de ellos, huyó». ¿Qué mensaje quiso legarnos el anónimo campanero al grabar sobre el «Cimbalillo» este pasaje evangélico de San Lucas, cuando los moradores de Nazaret intentaron llevar a Jesús al monte para despeñarlo?

Ya está dicho que el «Cimbalillo» es un niño; mide tan sólo 75 cms. de altura y 2'05 metros de circunferencia. A pesar de sus mínimas dimensiones es la campana catedralicia que más lejos ha dejado oir su tañido, porque allá donde haya un palentino oirá en su interior su eco, que será como un viento soplando sobre las velas del corazón urgiendo el retorno.

Tiene la Catedral tres campanas más, enmudecidas. Dos en el «papamoscas»; ahora no suenan porque determinadas obras llevadas a cabo en la fábrica catedralicia dificultan la normalidad en la transmisión desde el reloj de la torre al «papamoscas». La otra, acaso la más antigua de todas, fue desmontada de la capilla de Nuestra Señora la Blanca; tocaba para llamar a los fieles al rezo del Santo Rosario.

Catorce campanas, pues, en el censo. Catorce campanas, que pudieran ser buen punto de partida para alguna investigación estudiosa sobre este capítulo concreto y bastante desconocido de nuestra Catedral. Este reportaje no ha pretendido más que ser un apunte periodístico.

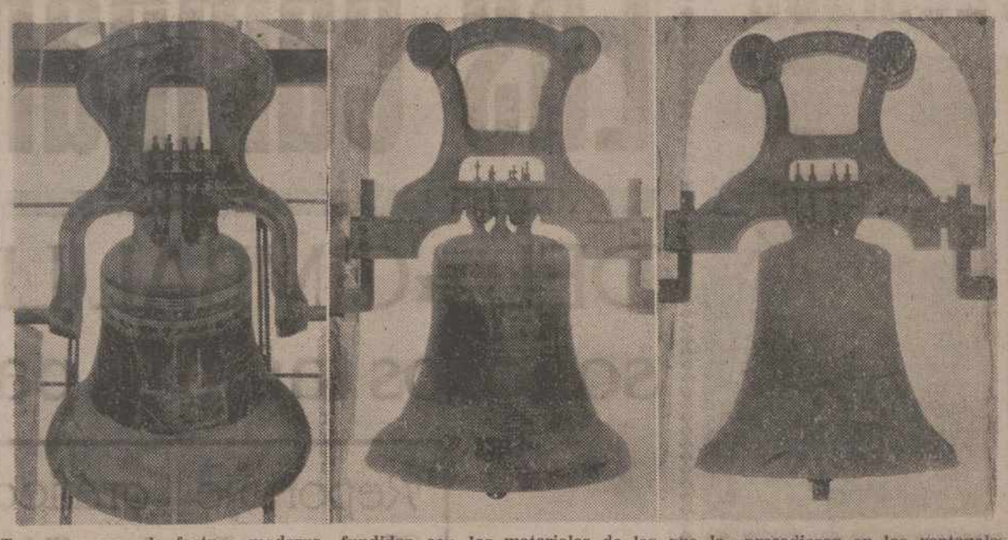

Tres campanas de factura moderna, fundidas con los materiales de las que las precedieron en los ventanales de la torre: «San Antolín», la «Sardinera» y «Santa Bárbara», voces de bronce con larga presencia en la historia de la ciudad.

### SOSEGADA PAZ

Anoto unos datos. Luego pongo, como si cumpliera un rito palentinista, mi mano sobre el metal caliente del «Zarambombón». Abajo se abre la ciudad en sorprendentes luminosidades. Se está bien aquí en la torre, bebiendo la limpia claridad de la tarde palentina. Panorama entrañable y para mí, inédito. Quise hace treinta y tantos años culminar una «expedición» infantil por la Catedral —el pozo de la cripta, la virgen de la coleta, el carro triunfante, el asombro del «papamoscas»— subiendo primero a la terraza, qué cubre las capillas del ábside, para descifrar el misterio de aquella figura de piedra con una máquina de fotografiar en la mano, al lado de horrendos animales mitológicos, y luego, a la torre para ver las campanas y las palomas. Discutiendo sobre el fotógrafo de piedra estábamos los «chiguitos», cuando el inesperado cachete de un canónigo despejó la reunión y desbarató nuestros propósitos. De entonces acá había pensado muchas veces subir al campanario para acariciar estas campanas, que heridas en el bronce hacen caer sobre la ciudad la lluvia de sus sonoros goterones.

¡Qué sosegada paz la de Palencia, contemplada desde acá arriba!

Si no nos estuviéramos abrasando en la hoguera de la prisa diaria, atizada inconscientemente por nosotros mismos, ¡cuántas cosas podrían contarnos las campanas de la Catedral!

—oOo—

GRATITUD. — Quiero dejar constancia de mi agradecimiento al archivero don Jesús San Martín Payo, y al sacristán don Asterio Moro, por las facilidades, paciencia y ayuda dispensadas para hilvanar este reportaje, de cara a los jubilos patronales de San Antolín.

P. M. B.

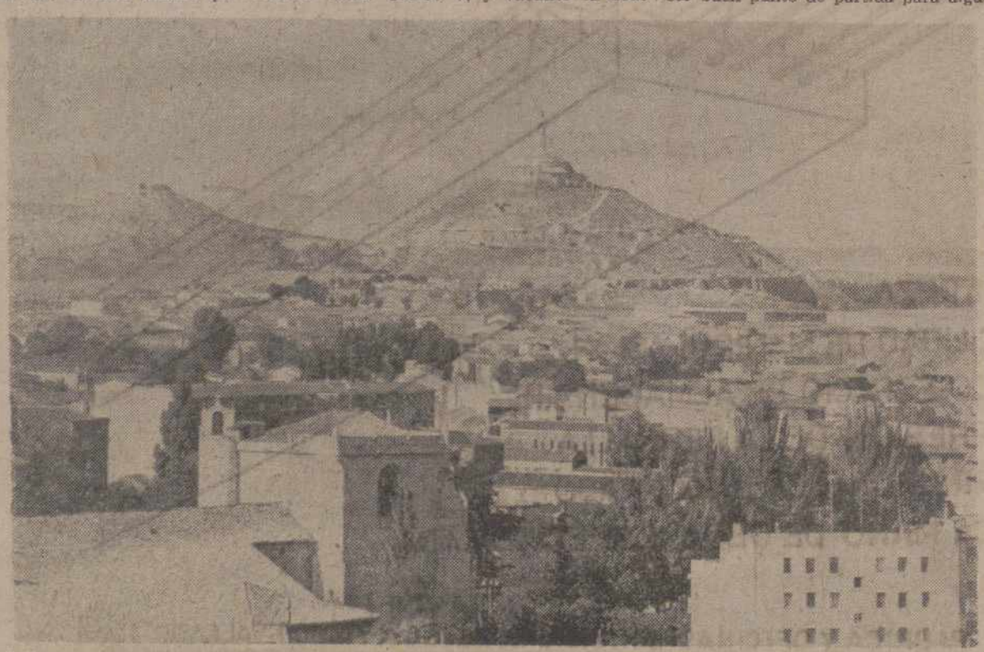

¡Qué sosegada paz la de Palencia, contemplada desde la espadaña del «Zarambombón» Cerros calizos de San Juanillo» y del «Otero», con la imagen del Corazón de Jesús, que tallara Victorio Macho
Ante los depósitos de agua del «Otero» existe una losa colocada al mismo nivel de la altura de la Catedral


Furgo·renta CITROËN

**Un motor rentable.** Un motor duro y sencillo que nunca se avería es un motor rentable. Un motor que lleva lo que sea a donde sea.

**Un beneficio neto.** Una Furgoneta que no tiene más gastos que un poco de gasolina de vez en cuando (6 litros cada 100 Kms.) produce un beneficio neto, prácticamente.

**Un negocio con ampliación.** Una Furgoneta que lleva 400 Kg. durante 100 Kms. por 120 Pts., es un buen negocio. Aún así, muchos la cargan con otro montón de kilos de clavo. Cada cual amplía su negocio cuando le conviene.

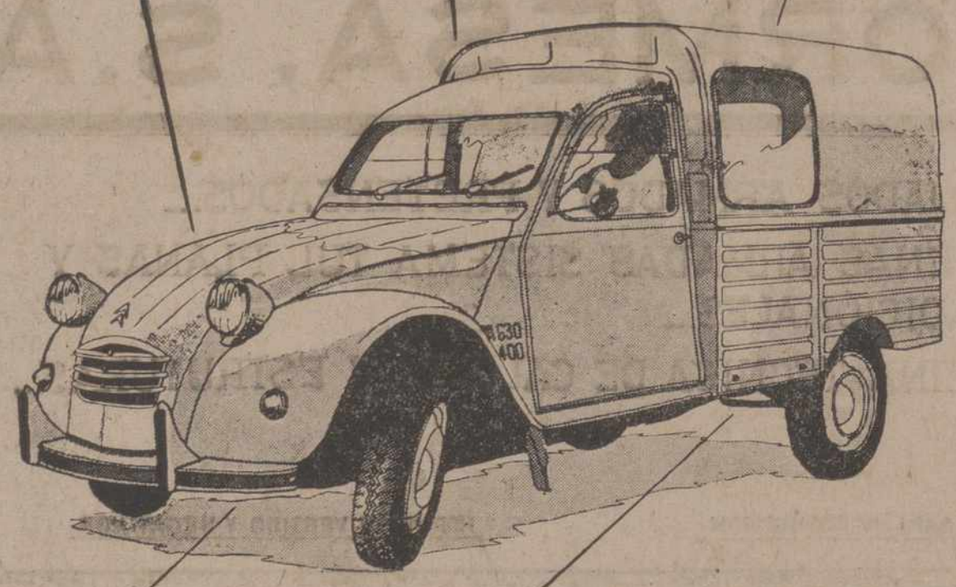

**Una renta para toda la vida.** Usted ve a diario muchas Furgonetas Citroën más viejas que la Tana, pero vivas. Porque no sólo es la más vendida del mercado. También es la que más aguanta en el mercado. Las Furgonetas Citroën mueren de pie.

**Una suspensión a prueba de huevos.** Una Furgoneta que puede llevar lo más delicado (por ejemplo, huevos) por los caminos más difíciles, es un seguro de rentabilidad. El que no rompe, no paga.

Financiación Seficitroën

La Furgoneta mas rentable que existe.

Litoral Advico 884

CITROËN

Concesionario Exclusivo Palencia y Provincia:

FELIX DEL PASO

Mayor, 178 - Teléfonos 72-21-50 y 72-21-54

Ante su proclamación en la Verbena de la Prensa

# Con María del Pilar Martín, REINA DE LAS FIESTAS

## Simpática, agradable, guapa y realista, cuatro piropos de cuatro damas a "su soberana"

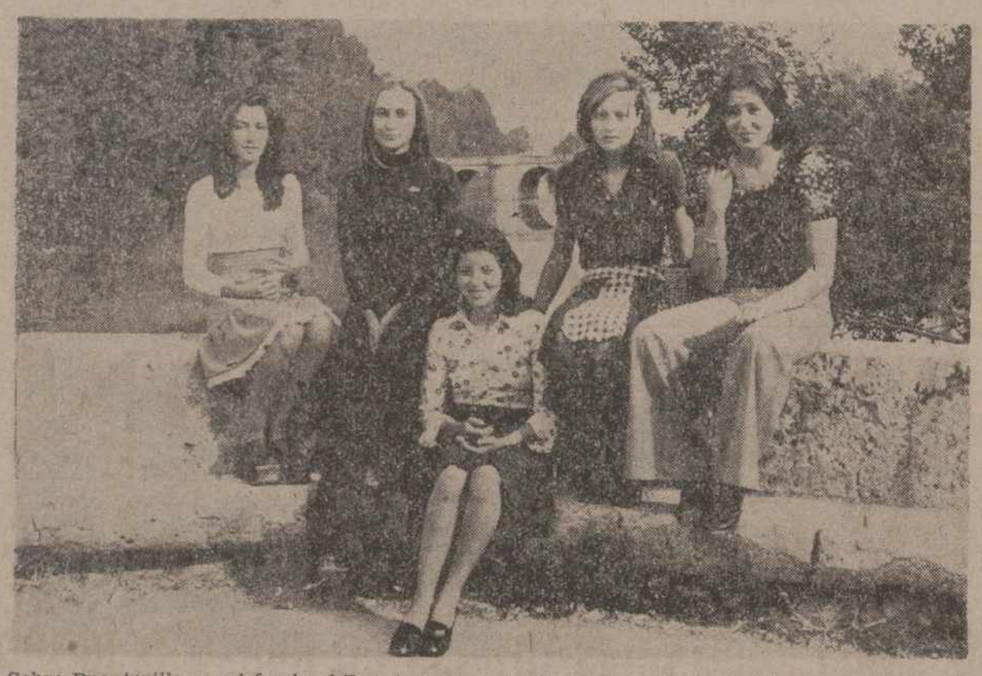

Sobre Puentecillas, y al fondo el Puente Mayor, la Reina y su Corte de Honor con la sonrisa iluminada de estos días festeros, de esta «Semana Grande» palentina en la que entraremos por la Verbena de la Prensa, con el acto de la proclamación de María del Pilar Martín de Castro.—(Foto LUIS)

Es rubia y de ojos verdes. «De mirar esmeralda», ha debido escribir mi amigo y compañero Alamo por estas mismas páginas.

Es rubia y tiene el pelo largo, caído y suelto, sobre los hombros. Diecisiete años. Mira y escucha con atención. Creo que es seria, profundamente seria, y cuando trata de evadirse hacia el humor, lo hace con verdadero esfuerzo, aunque con agrado, y con frecuencia. Se llama María del Pilar. En la noche de este sábado final de mes, cuando se inicie ya, entre músicas y alegrías, la primera semana septembrina, que es «semana grande» de Palencia, va a ser proclamada Reina de las Fiestas, en este San Antolín-74.

Aquí, en La Ribera, donde la Verbena de la Prensa tiene su marco, donde, como cada año, el rito se va a cumplir, cuando el alcalde de la ciudad imponga la banda, mientras suene el Himno de Palencia, aquí, charlo con María del Pilar Martín de Castro. Con ella están sus damas de honor, que son sus amigas, Elisa Docio, María de los Angeles Panea, María del Mar Rodríguez y Rosa María Villagrá.

—::—

Rubia, decía. Ojos verdes, diecisiete años; palentina, claro.

—Sí, nací en Palencia y en Palencia sigo.

—¿Tus padres?

—De dos pueblos palentinos, de Campos: Meneses y Belmonte.

María del Pilar es la cuarta de cinco hermanos. Estudia sexto de Bachillerato. En el Instituto Alonso Berruguete, «ahí enfrente».

Si no estuviéramos en tiempos de contaminación, y suponiendo que las aguas bajaran limpias, yo me atrevería a decir que los ojos de María del Pilar son un reflejo de río. Y dicho está. Porque al Carrión se asoma desde su casa, en la Avenida de Castilla, Marqués de Albaida abajo; y al Carrión mira, desde la otra orilla, en el aula del Instituto. Y aquí estamos, junto al Carrión, en «La Ribera», en su ribera, para que los ojos verdes de María del Pilar —no sé, ahora, si verdes de trigo o verdes de río— brillen con la ilusión de una noche singular en su vida, cua puede ser, va a serlo, ésta de la proclamación como Reina de las Fiestas.

—¿Contenta con el título?

—Sí, me ha hecho ilusión, no puedo negarlo.

—Parece una respuesta despectiva...

—No, ¡qué va! Estoy muy contenta y yo no voy a dimitir como Nixon.

—Pues... ¡a la Verbena de la Prensa!

—Será mi primera verbena. No he salido nunca por la noche ni a tomar un café.

Creo que me ha dicho la frase con la natural rebeldía de los diecisiete años y casi como un desafío.

Café aparte, pues, vayamos a la Feria. Como reina, ¿qué festejo te ilusiona más?

—Creo que los toros, aunque tampoco fui nunca a una corrida.

—Un torero.

—«Paquirri».

—De ojos verdes, también. Pasemos al deporte.

—Natación.

—Para practicarla. ¿Y como espectadora?

—Como espectadora el deporte creo que no me atrae. Bueno, únicamente...

—Veamos.

—El paracaidismo.

—Feliz cumplido al programa de festejos. ¿Qué te gusta, aparte de estudiar?

—Bueno, estudiar...

—Estudias sexto, ¿no? ¿Y después?

—Quiero hacer Psicología, cuando apruebe el COU, claro.

—Bien, estábamos en las aficiones

—Cine, leer y música.

—¿Películas?

—Me gusta un cine «que diga algo» pero sin pasarse.

—Es decir, que diga algo y que se entienda algo, también.

—Sí. Voy a hacerme del Cine-Club, este próximo curso.

—¿Lectura?

—Novela y poesía.

—¿Autores?

—Pues, como poetas, Espronceda y Machado. Y Unamuno. También como novelista, éste.

—¿Un título de novela?

—«Vivir», de Ayn Rand

—¿Música?

—Toda la música buena, pero sobre todo me encanta la música sacra. (Cuando hablamos está aún por darse el concierto de Paredes de Nava y en Paredes habrá estado María del Pilar oyendo al maestro Chapelet).

—¿De la música moderna?

—Joan Báez, es estupenda y Moustaki.

—¿Españoles?

—Serrat y Mocedades

—¿Novio, María del Pilar?

—No. ¡Los que se apunten estas fiestas!, bromea.

—¿Te gusta Palencia?

—Claro, soy palentina.

—¿Vivirías siempre aquí?

—No, creo que no.

—¿Un lugar?

—Suecia.

(Niña rebelde, ¿y si Palencia se escribiera, que por frío no has de quedar, alguna vez con «tópico de libertad»?).

—De Palencia, ¿qué es lo mejor?

—La gente.

—¿Algo que no te guste?

—Es una ciudad en la que todo está empezado y nada acabado.

—¿Y algo que falte?

—Jardines. Faltan jardines.

—Escoge un lugar.

—El Paseo del Salón.

—¿Sin pegas?

—Una. ¿No podría evitarse tanto polvo?

La conversación deriva ya por cauces más serios. Cree que su generación está traumatizada, ¡nada menos!, por falta de comprensión de los padres, opina que es una generación reprimida, aunque sincera, pero un tanto pesimista. Y como hay tema para rato y la feria es la feria, volviendo al tono despreocupado, alegre y festivo de la ocasión, María del Pilar «pasa el diálogo» a sus damas de honor.

María del Pilar y sus damas en las instalaciones infantiles de las piscinas de «La Ribera», junto a la gran sala de fiestas que será marco de su proclamación en la noche sabatina de este fin de semana.—(Foto LUIS)

### MARIA DEL MAR

María del Mar Rodríguez Alonso, es morena. De ojos oscuros que hablan, de impaciencia, porque tiene prisa por recorrer las fiestas de nuestros pueblos. María del Mar nació en Bilbao hace sólo 16 años, pero de padres palentinos, y aquí viene todos los veranos y aquí va a terminar el Bachillerato, —estudia quinto— en el Instituto Alonso Berruguete

—María del Mar, ¿qué te gusta de Palencia?

—El paisaje. Lo tremendo de su contraste, su variedad entre el norte de la provincia y el sur. Entre aquellas montañas y esta sequedad de Tierra de Campos o del Cerrato.

María del Mar, viene de las fiestas de nuestros pueblos, donde dice que lo pasa en grande. Ha estado en Población de Campos («la Magdalena»), en Dueñas («la Virgen de Onecha») y en Villarramiel («San Bartolo»). Y viene a las fiestas de San Antolín como dama de la Corte de honor de María del Pilar.

—¿Cómo son nuestras fiestas?

—Muy animadas. Aquí, realmente «se notan las ferias» y no como en las grandes ciudades.

—¿Tu afición?

—El ballet.

—Sólo una pregunta ya: ¿Cómo es la Reina 1974?

—Muy simpática. Y se cree menos de lo que es.

—Que no son malas virtudes.

### ROSA MARIA

Otra dama: Rosa María Villagrá Rodríguez. Es morena de tez, con el pelo castaño y los ojos oscuros. Y con una boca preciosa. (Según me apuntan, que es natural el despiste en uno).

Ha terminado el COU y es palentina.

—De pura cepa.

—¿Qué vas a estudiar?

—Quiero hacer Económicas, si me admiten, en la Universidad de Valencia.

—¿Afición?

—La música. (Ha estudiado piano. Y toca también la guitarra).

—De las Fiestas, ¿qué prefieres?

—Los toros.

—¿Y un torero?

—Palomo Linares.

—¿Te gusta el programa de festejos?

—Me parece mejor que otros años.

—Un piropo a tu reina.

—Es muy agradable.

### MARIA DE LOS ANGELES

Morena, morenaza, diríamos, María de los Angeles Panea Sayalero, palentina también, es la tercera, sin que el orden tenga sentido alguno, de las damas en esta Corte de Honor.

Estudia COU. Y quiere hacer Derecho para derivar hacia la Psicología Penal. Tiene 18 años.

—¿Una afición?

—Dos: La música y la pintura.

—¿Pintas bien?

—No, no; pero pinto.

—¿Un pintor?

—Me gusta Picasso.

—Palentina, ¿qué te gusta de Palencia?

—Todo. Me encantaría vivir aquí después de terminar la carrera.

—Con espíritu crítico, ¿cómo ves la ciudad?

—Pues... levantada y no sé cuándo la volverán a poner en su sitio.

—Escoge algo del programa de festejos.

—Las verbenas.

—¿Cómo es la reina?

—¡Guapísima!

En el escenario de «La Ribera», donde tendrá lugar su proclamación, la Reina de las Fiestas y su Corte de Honor, «juegan» a componer un bello grupo sobre el columpio. De izquierda a derecha aparecen Elisa Docio, María de los Angeles Panea, María del Pilar Martín, María del Mar Rodríguez y Rosa María Villagrá.—(Foto LUIS)

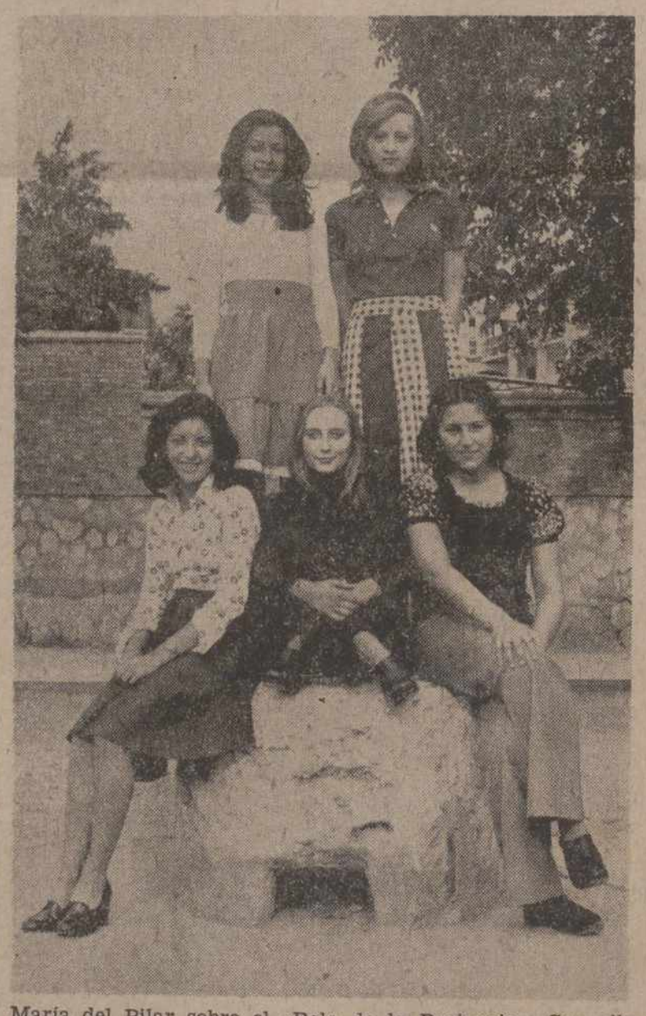

María del Pilar sobre el «Bolo de la Paciencia». Con ella sus cuatro damas de honor. Son cinco estudiantes rodeando la famosa y «sentimental» piedra que tanto debe saber de viejos tiempos estudiantiles.—(Foto LUIS)

### ELISA

Elisa Docio Herrero. Diecisiete años, de espigada figura. Ojos soñadores y pelo castaño. Estudia sexto. En el Instituto Alonso Berruguete.

—Todas somos del Alonso Berruguete.

—¿Después de sexto?

—El COU y o Psicología o Medicina, para derivar hacia la psiquiatría.

—¿Qué te gusta?

—Me gustaría escribir.

—¿Novio?

—Ninguna tenemos novio. Eso es una palabra muy seria. Llamamos novio a uno cuando ya te pida la mano.

—Lástima, pues podrías empezar a escribir... Iniciemos las fiestas. Busca algo en el programa.

—El fútbol. Y el motocross.

—¿Hincha del «Palencia»?

—Sí, claro.

—¿Y de Palencia?

—No hay ambiente. En vacaciones, sí; pero en invierno...

—Aún es verano. Di algo de María del Pilar.

—Es muy realista.

—::—

Simpática, agradable, guapísima y realista, cuatro piropos para una Reina, María del Pilar Martín de Castro, que pone punto final al diálogo deseando, como real y cordial mandato, «que los palentinos se lo pasen bien, que bailen mucho en estas fiestas. Y que haga calor para un feliz San Antolín-74».

Este «San Antolín» que se inicia, como todos los años, con la Verbena de la Prensa, en «La Ribera», que viene a ser la fiesta del encuentro de generaciones, como una repetida alternativa a la juventud que «viene empujando» y que (como se decía antes) por aquí —por la Verbena— «entra en sociedad», aunque hasta ahora no haya salido por la noche ni a tomar café. Felicidad para todos desde este pórtico festero. Y que la felicidad acompañe siempre a estas cinco guapas.

*José María Ruiz de Gopegui*

Elisa Docio Herrero, María del Mar Rodríguez Alonso, María del Pilar Martín de Castro, María de los Angeles Panea Sayalero y Rosa María Villagrá Rodríguez, una reina (en el centro) y cuatro damas, para las Fiestas de San Antolín de 1974, en las que entraremos con la tradicional y jubilosa noche verbenera que brinda como cada año a los palentinos la Asociación de la Prensa.— (Fotos LUIS)

M.C.D.2022

Factoría de Venta de Baños (Palencia)

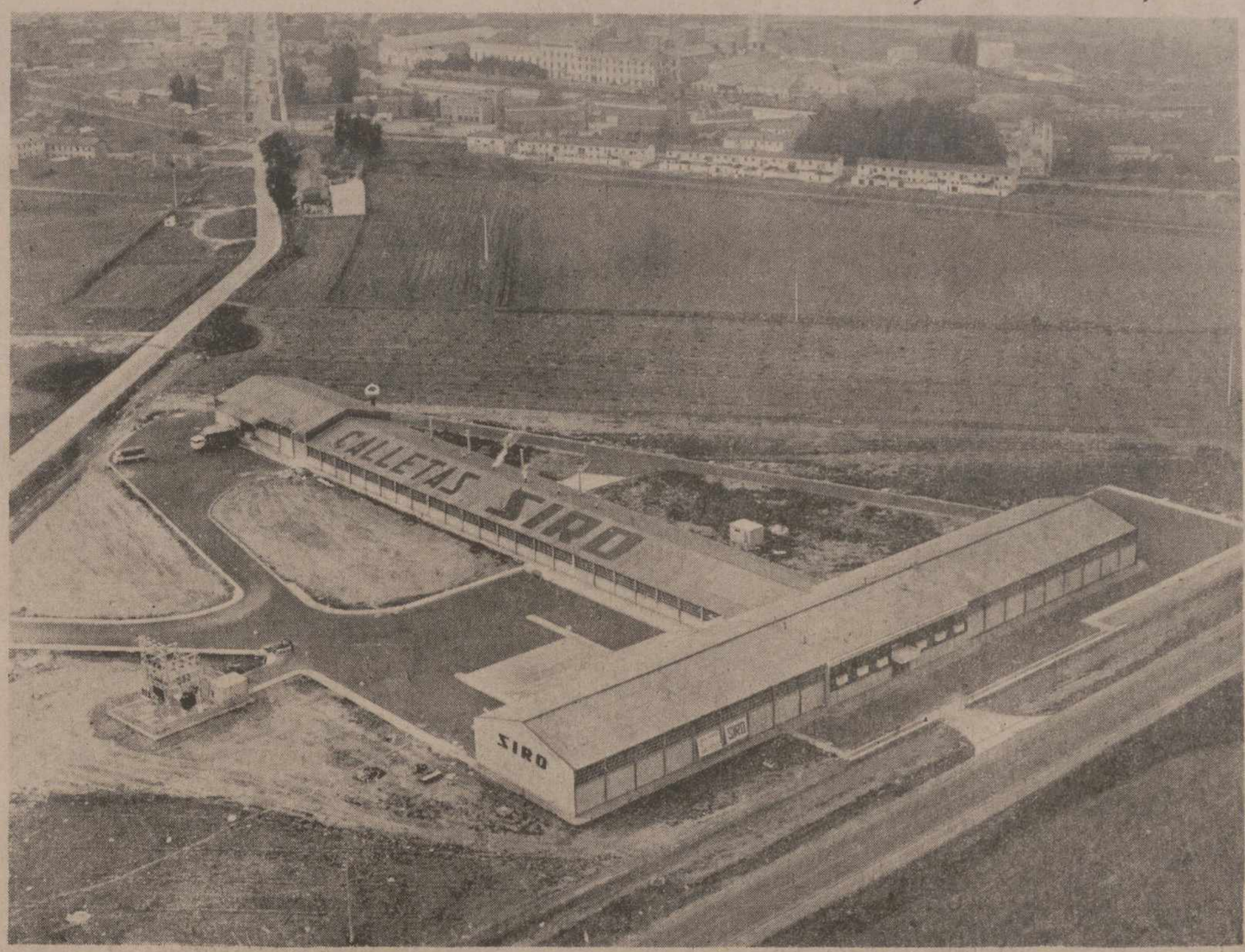


OFICINAS CENTRALES
EN FABRICA

**Venta de Baños**

Apartado, 5
Tfns. 53 - 213 - 316

Carretera de Burgos, Km. 84
PALENCIA

*Especialidades*

MARIA
SUPER SIRO
*
BETTY
(GALLETA DE ROTATIVA)
*
BIZCOCHOS
SOLETILLA

# Galletas SIRO

**SON MEJORES**

MARIA SIRO
*
TOSTADA TRINI
*
MARIA H
(HOJALDRADA)
*
SPAIN
(HOJALDRADA TIPO)
*
BAER VAINILLA
*
CAROLINA
(OVALADA)

La Carolina
TELEFONO 66-00-98
(JAEN)

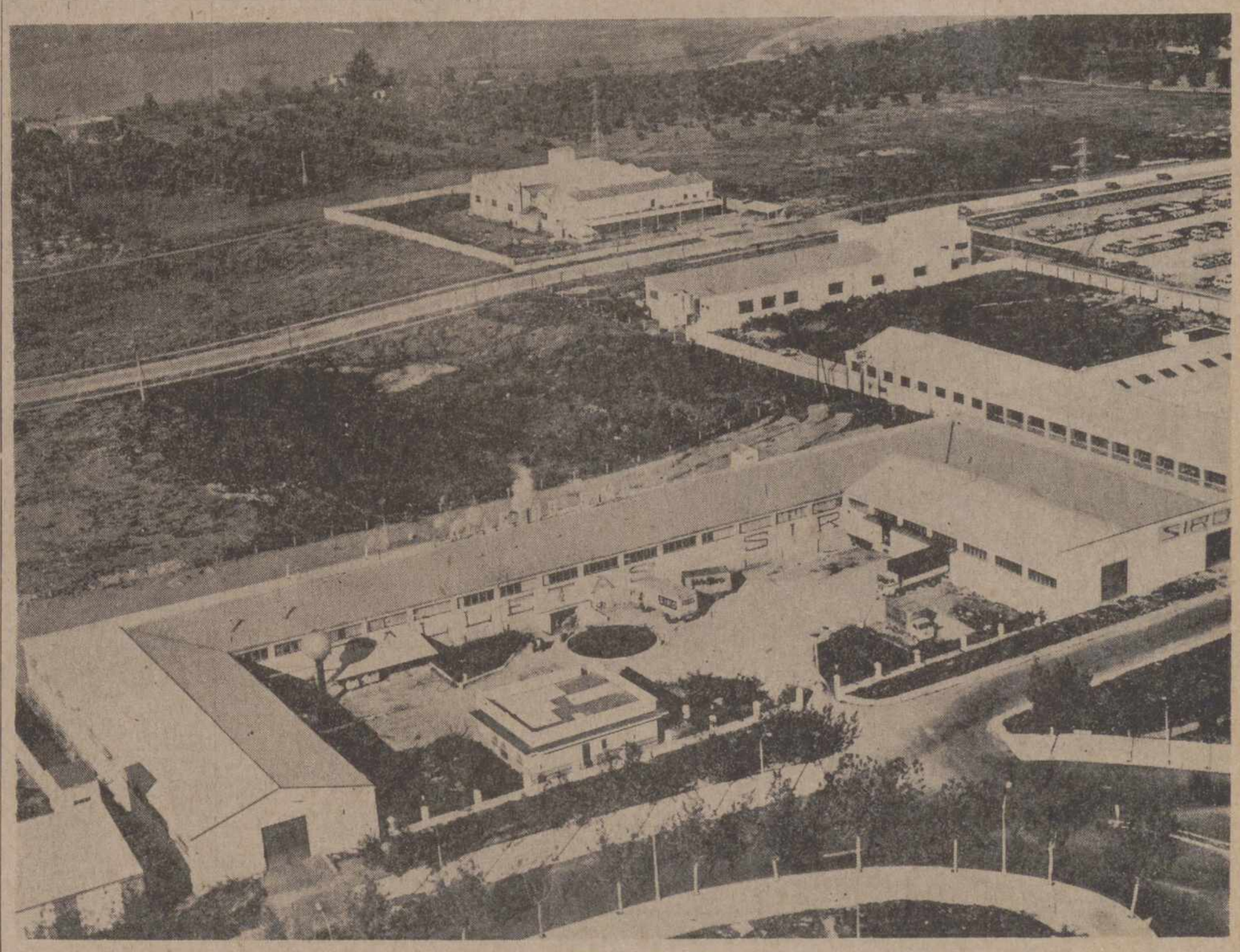


Factoría LA CAROLINA (Jaén)

## Alegría y diversión para pequeños y mayores

# Recorrido por el Real de la FERIA

## Los feriantes se quejan de que pagan mucho por los terrenos
## Julio Alvarez, el decano: "No he pagado nada porque no podía"

El Real de la Feria es el lugar más visitado por todos los palentinos de la capital y de la provincia durante los días de fiesta en honor de nuestro Santo Patrón. A este rincón palentino situado a la vera del Carrión acuden gran número de personas —niños y mayores— con la única intención de pasarse alegremente unas horas de fiesta y de esparcimiento. El griterío de los altavoces, de las tómbolas y de los carruseles se mezcla con las voces de la multitud formando un todo. Así es la fiesta: Alegría y diversión.

Los carruseles se agrupan en el Batán de San Sebastián, lugar a que se trasladaron desde la Avenida de Cardenal Cisneros, donde se situaban hace unos años. En el Batán, las casetas de tiro, las tómbolas, los bares, los "caballitos del Tío Vivo", las pistas de coches para niños y para mayores, la noria —que al fin llegó, aunque fue de las últimas en instalarse—, los balancines, las casetas de atracciones diversas, como la de la "mujer que es mitad persona y mitad serpiente", el teatro de variedades, etc.

Durante los principales días de la Feria, el Real está completamente abarrotado de público —si el tiempo acompaña— y las atracciones reciben la visita de millares de palentinos. Pero si el tiempo es malo, los visitantes son menos y los feriantes se limitan a quejarse del tiempo —qué más pueden hacer— y de lo caro que están los terrenos... Esperemos, para bien de todos, que el tiempo sea espléndido y así los feriantes puedan hacer su trabajo y los palentinos disfrutar de las atracciones festeras.

El mundo de las ferias tiene cierta atracción sobre pequeños y mayores. Todos nos hemos preguntado, alguna vez, por la vida de estas gentes que van, de pueblo en pueblo y de ciudad en ciudad, llevando su carromato para la diversión de todos. ¿Cómo son los feriantes? ¿Cuáles sus problemas e inquietudes? Hemos preguntado a varios de ellos, escogidos al azar, y todos, excepto uno, han accedido a responder a las preguntas que se les han hecho.

### DOS GUAPAS HERMANAS EN UNA PISTA PARA NIÑOS

Se llaman Mary y Raquel y la pista de coches para niños lleva el nombre de las dos. Son jóvenes y alegres. Mary es la que contesta:

—Yo he nacido en la Feria, pues desde que tenía pocos días ya estaba metida en esto.

—¿De dónde son?

—De León.

—¿Recorren muchas ferias?

—Unicamente trabajamos en el verano. Recorremos cinco o seis plazas nada más.

—¿Han venido muchas veces a Palencia?

—Desde siempre. Recuerdo que hemos estado en todos los sitios en que se ha instalado el Real.

—¿Es Palencia una plaza cara?

—Sí, sí lo es. Este año hemos pagado mucho por los terrenos. Y luego, la luz, que también ha subido. Cobramos 10 pesetas por viaje. La gente se asusta pero nosotros no podemos hacer otra cosa.

—¿Cuánto les ha costado esta pista?

—Alrededor de millón y medio de pesetas. La han hecho entre mi hermano y mi padre.

—¿Es una vida fácil ésta de feriante?

—Es una vida dura. Fíjese que el domingo vinimos de Torrelavega, el lunes montamos la pista y hoy martes ya trabajando.

—¿A usted le gusta este trabajo?

—Sinceramente, sí. Esto es un poco bohemio. Ir de un lugar para otro. Mi hermano, que cuando se casó montó un negocio y está fijo en León, siente como un hormigueo que no le deja tranquilo. Siente la necesidad de andar, como nosotras ahora, de un lugar a otro.

### DOS HERMANOS JOVENES LLEVAN UNA PISTA PARA NIÑOS

Mary Carmen y Francisco, dos hermanos muy jóvenes, son los que atienden la pista de coches "Baby Plug". Les ayuda otra chica, familia de ellos. Son vallisoletanos y en la capital del Pisuerga quedaron los padres, atendiendo otro carrusel. Mary Carmen y Francisco tienen cierto recelo de hablar, "por si acaso"... Pero poco a poco van respondiendo a las preguntas.

—¿Sois nuevos aquí?

—No. Hemos venido ya otros años con otras atracciones. Este año traemos esta pista de estreno.

—¿Soléis viajar por muchas ferias?

—Recorremos, principalmente Valladolid, Vitoria y Palencia. En Valladolid estamos la mayor parte del año.

—¿Hay animación en Palencia?

—Este año, hasta ahora, no se ha visto. Claro, no han llegado los días buenos aunque...

—¿No se presenta bien?

—Es que hemos tenido que pagar mucho. No recuerdo exactamente, pero de sesenta a setenta mil pesetas. Además, los gastos de luz, el transporte... Es muy caro ésto y hay que trabajar mucho y caro para poder cubrir los gastos.

### AUN HAY "CABALLITOS DEL TIO VIVO"

Diez pesetas cuesta cada viaje en las pistas infantiles y en los "caballitos". Normalmente, los feriantes de cada rama se ponen de acuerdo en la cuestión de precio, para no hacerse la competencia unos a otros. El año pasado, el viaje costaba un duro. La subida es, pues, del cien por cien.

Doña María Lacámara es la propietaria de los "caballitos del Tío Vivo". Por Palencia se la conoce porque de estas tierras son.

—¿No es muy caro el precio por viaje?

—Nosotros hemos tenido que pagar mucho por el terreno. Tenemos que trabajar bastante para poder sacar algo.

—¿Es caro el terreno del Real en Palencia?

—Sí, muy caro.

—¿Cuánto ha pagado usted?

—De cuarenta a cincuenta mil pesetas. No lo sé exactamente. Pero es mucha cantidad para una ciudad como la nuestra.

—¿Cuál es la mejor plaza?

—Aquella en la que menos se paga.

—¿Cuántas personas son necesarias para manejar este negocio?

—Cuando los "caballitos" ya están montados, con tres es suficiente. Para armarlo se necesitan cuatro o cinco.

—¿Van por muchas ferias?

—Cerramos con la de Zaragoza. De noviembre a marzo lo pasamos en casa, pues son los meses de invierno y no hay fiestas.

### CESTAS, JUNCONS, VAIVENES...

Cada una de las atracciones de este tipo suele llevar un nombre. Unas son cestas, otros juncos chinos, o vaivenes.

...Consisten en una cesta grande que se balancea. Es la atracción, junto con los coches de choque, de la gente joven.

Baldomero Alonso, propietario de uno de estos balancines, se queja de que en Palencia los terrenos son caros:

—Va a llegar un momento en que no podremos andar por las ferias.

—Entonces, ¿en otros sitios también suben los precios?

—Sí, también, pero en Palencia es mucho, en comparación con otras plazas.

—¿Compensa esta clase de trabajo?

—No.

—¿Cuántos años lleva usted en ésto?

—Doce.

—¿Con cuántas personas lo atiende?

—Mi mujer, la chiquilla y yo.

—¿Lo más duro de todo?

—El mal tiempo, que echa a perder la feria.

### BAR "LAS MERCEDES", EL DE MAYOR ATRACCIÓN

Tal vez porque es palentino, el bar "Las Mercedes" es el que registra la mayor atracción en este tipo de establecimientos. Mercedes Vicario, la propietaria, es conocida en la capital pues aquí vive —es palentina cien por cien— y en la plaza del mercado tiene un puesto.

—Mercedes, ¿cuántos años en la Feria?

—Unos diez. Desde que me casé.

—¿Cómo atiende este negocio?

—Entre mi marido y hermanas y unos amigos que me ayudan.

—¿Han pagado mucho al Ayuntamiento?

—Sí, hemos pagado bastante.

—¿Es esto negocio?

—Esto es como todas las cosas... Si al tiempo le da por llover, como hemos pagado mucho, pues perdemos dinero.

—¿Recorren otras ferias?

—Sí, las de los pueblos principales de la provincia.

### "NO, YO NO HE PAGADO NADA"

Julio Alvarez es palentino, pues aquí vive. Desde hace muchos años está dedicado al mundo de las ferias. Tiene una caseta de tiros, instalada en el lugar más apartado del Real justo a la entrada, junto a la fábrica de mantas "David". A Julio Alvarez le falta un brazo. El hombre se siente cansado.

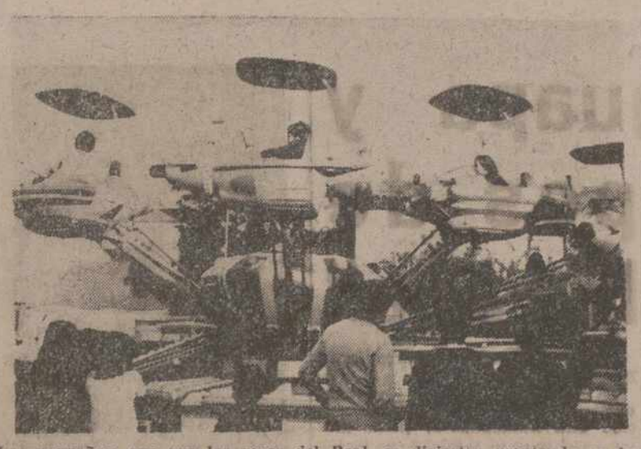

Los pequeños, que son los reyes del Real, se divierten montando en los modernos aparatos instalados en las pistas infantiles

—Yo ya no puedo con esto. Voy a tener que venderlo..., o quemarlo. Pero con tengo otra cosa de qué vivir... Me pesan mucho las piernas... Hace poco estuve bastante mal...

—¿Cuántos años tiene?

—He cumplido los 73 y esta vida es muy dura para una persona que se encuentre en mis circunstancias.

—¿Cuánto ha pagado usted por instalarse aquí?

—Yo no he pagado nada. El Ayuntamiento ha tenido esa gentileza. Cuando comenzó la subasta y empezaron a elevarse las cantidades ofrecidas, yo me tuve que callar, pues veía que era imposible, para mí, pagar unos precios tan altos. Entonces, como un agradecimiento a los muchos años que he estado presente en estas Ferias y a mi imposibilidad de pagar precios tan altos, me dejaron este rincón, completamente gratis. Yo estoy muy agradecido a todos por este gesto.

—¿Viaja usted por muchas ferias?

—Por pocas. No puedo andar mucho.

—¿Y cómo se las arregla para montar la caseta?

—Tengo muchos amigos, en todos los sitios. Todos me echan una mano. Además, en el mundo de las ferias, unos a otros nos ayudamos en lo que podemos. Hoy mismo me han estado ayudando a montar esto unos compañeros, porque yo no puedo subirme en ningún sitio.

—¿Y qué va a hacer cuando deje esto?

—Irnos al asilo, mi mujer y yo. No tenemos hijos, ni capital, ni nada. No nos quedará pensión... Tendremos que deshacernos de esto y acogernos a la caridad de un asilo...

El hombre, Julio Alvarez, está triste. El y su mujer atienden la caseta de tiros donde los chavales y los mayores se divierten haciendo puntería sobre los palillos que sostienen los pequeños regalos. El hombre, Julio Alvarez, es el más veterano —junto con los caballitos de "Ortega", que también es palentino— de nuestra Feria. ¿Será éste el último año que este hombre montará su sencilla caseta de tiro en el Real? El ya está cansado. Son 73 años de duro bregar por estos mundos de Dios.

### Y PUNTO FINAL

Así es la gente que, en el Real de la Feria, instala sus atracciones para alegría de pequeños y mayores. Así es este mundo que, de feria en feria, va dejando un poco de sus vidas, de sus ilusiones...

Todos se quejan de que los precios cobrados por el Ayuntamiento son muy elevados, en comparación con otras ciudades de mayor importancia. El Real empieza a ser pequeño, dicen, y, por eso, los precios en la subasta suben... Además, son pocos días...

Por eso, este año los feriantes —no todas las clases de atracciones, pero sí la mayoría— han elevado sus precios. En algunos, como en las pistas de niños, hasta el cien por cien... Pero los feriantes tienen que vivir y cubrir tantos gastos que se ven en la necesidad de elevar sus precios... Pero así es esta vida. Así esta gente y así el Real donde los palentinos pasamos unas horas de alegría y de sana diversión.

**José Manuel Serrano Alvarez**

---

## Ante el I Gran Premio San Antolín

# EL TIRO DE PICHON, UN «FESTEJO CON SOLERA»

## Un recuerdo a los años 40 y 50, con importantes tiradas en nuestras ferias

El día 1, a las once de la mañana, se celebrará en las instalaciones del campo de tiro del monte "El Viejo", el I Gran Premio San Antolín de Tiro de Pichón, organizado por la Sociedad Venatoria Piscícola Palentina, que cuenta con el patrocinio del Ayuntamiento de la ciudad y la colaboración de importantes organismos e industrias, entre ellas Sunesa, que patrocina el primer premio, copa de plata, valorada en 45.000 pesetas.

Hemos querido ante la celebración de este Gran Premio, volver la vista varios años atrás y recordar para ustedes aquellos tiempos en que el Tiro de Pichón era obligado en los comienzos prometedores de los programas de las Ferias palentinas.

### COMIENZOS PROMETEDORES

Nos hemos remontado en nuestros archivos al año 1942 en el que queda constancia de que ya se celebraban desde hacía varios años atrás estas tiradas de pichón. En este año se celebró en La Yutera Palentina, en tiradas de mañana y tarde, siendo el último año que se realiza en este campo. La cuantía de los premios no era aún importante y los participantes se reducían al ámbito comarcal.

Pero llegamos ya al año 1943, desde el cual arranca la importancia que adquirió posteriormente esta competición. Se produce un hecho que tendría influencia decisiva: la inauguración del Campo Municipal de Deportes de "La Balastera". Oficiosamente se celebró la inauguración con el partido de fútbol D. F. N. Palencia-Cultural Leonesa en el que el equipo palentino venció por 5-2. En la inauguración oficial estaría presente junto con el equipo palentino el Atlético Aviación. Pero dejando aparte el fútbol, este año ya se celebró el Campeonato de Tiro de Pichón en «La Balastera».

El gobernador civil, señor López Cancio, hace entrega a don Luis Merino del trofeo conseguido en las tiradas de pichón

Para hacernos una idea de la evolución del Campeonato vamos a dar las características de la competición.

**Tirada de la mañana:**

Seis pájaros. Dos ceros excluyen. Matrícula, cien pesetas.

Distancias, 20-24-26 metros, según la categoría de los tiradores.

**Premios:**

Primero, copa y 35 por 100 de la matrícula.

Segundo, copa y 25 por 100.

Tercero, copa y 15 por 100.

**Premio San Antolín, celebrado por la tarde:**

Ocho pájaros. Dos ceros excluyen. Matrícula, 100 pesetas.

**Premios:**

Primero, copa y 750 pesetas.

Segundo, copa y 500 pesetas.

Tercero, copa y 250 pesetas.

Como ven, la cuantía de los premios era ya notable. El día 7 de septiembre se habían congregado numerosos aficionados para presenciar la tirada.

En este primer año de celebración en La Balastera, se proclamaron campeones en la tirada de la mañana don Fernando Junco y en la de la tarde don Luis Merino, ambos tiradores sobradamente conocidos en el ámbito de las competiciones de tiro y que volverán varias veces a este reportaje, porque participaron en muchos de ellos y siempre ocupando los primeros lugares.

En el año 44, sigue la misma técnica y se proclaman vencedores en la tirada de la mañana, don Ramón Martínez de Azcoitia y en la de la tarde, don Ignacio Martínez de Azcoitia.

### HASTA EL AÑO 47 NO SE VUELVE A CELEBRAR

Después se abrió un paréntesis de silencio. Del año 1945 no hemos encontrado ningún dato y es muy posible que no se celebrara. Y en el año 46, la Sociedad Venatoria hace pública una nota en la que anuncia que, debido a que no se han encontrado las palomas necesarias, se ve obligada a suspender la competición. Así pues, transcurren dos años en los que permanecen latentes los grandes éxitos que posteriormente alcanzaría esta competición.

Estamos, pues, en el año 1947, en que se inicia la década que abarca hasta el año 1956, última vez en que se celebró el tiro de pichón en nuestra ciudad durante las ferias.

Vamos a seguir año a año contando los diferentes pormenores de organización y clasificación, que tuvieron estos campeonatos.

En el año 1947 se celebró el día 5 de septiembre con numerosos participantes. Como nota más curiosa cue destacar y ajena a lo deportivo, diremos que lo que más se anunciaba era que al terminar la competición de tiro se celebraba un baile animado por unos prestigiosos músicos madrileños. En el año 1948, también se celebró por la mañana y tarde y se contó con tiradores de Valladolid y Burgos, además de los de nuestra provincia.

### EN LAS TIRADAS DE 1949, TEMPORALES DE AGUA

La nota característica del año 49 fue el agua. Fuertes temporales hicieron que se dudara sobre la celebración del tiro de pichón, pero el día 6 estaban presentes un gran número de aficionados para presenciar la tirada en la que participaron gran número de escopetas. Los premios se elevaban ya a doce mil pesetas, que había bien a las claras del relieve que iban tomando estas tiradas. En el premio de la mañana, se proclamó vencedor don Emilio Polo, seguido por don Luis Merino, y en la gran tirada de la tarde el trofeo se lo llevó el señor Lucimo, de Valladolid seguido del señor Mesa, de Burgos. Como se ve, ya los nombres de tiradores de la región alcanzan, junto con los palentinos, los primeros lugares.

Pero es al llegar al medio siglo cuando el renombre de este campeonato alcanza ya su mayor esplendor. La relación de la procedencia de los tiradores es ya amplísima: Avila, Valladolid, León, Burgos, Salamanca, Madrid y Palencia. En total, 37 escopetas dispuestas a llevarse los ya importantes premios. A partir de aquí también se cuenta con el patrocinio del Gobierno Civil, además del Ayuntamiento, que ya venía colaborando desde varios años atrás.

La clasificación obtenida fue la siguiente:

Primero, Brezmes, copa de plata y 1.000 pesetas.

Segundo, Caballero, copa de plata y 1.750 pesetas.

Como ven, ya merece la pena participar en cuanto a los premios se refiere. Cuatro mil pesetas era una cantidad apreciable, teniendo en cuenta que nos hallamos en el año 50.

### DOBLE DEL SR. MERINO

Sigue adquiriendo auge y en el año 1951 son ya tres copas las que se disputan. Una de ellas es la donada por el Conde de Vallellano, ministro de Obras Públicas y que fue ganada por el señor Merino, de Palencia. Además de ésta, la patrocinada por el Ayuntamiento y que reunió a 37 tiradores, logrando también el primer puesto el señor Merino, que viene confirmando que es uno de los mejores tiradores nacionales. El Gobierno Civil tiene también su premio, que es ganado por el señor Olano que, además de la importante copa donada por el gobernador civil, recibe como primer premio la cantidad de seis mil pesetas.

Antes de entrar en los cinco últimos años en que se celebraron las tiradas de pichón, vamos a hacer un breve comentario del desarrollo de éstas. Normalmente empezaban a las once de la mañana y se continuaban a las cuatro de la tarde. Con el paso de los años y al ir adquiriendo mayor importancia los premios, atrajo a numerosísimos tiradores, muchos de ellos de gran calidad, que tuvieron que enfrentarse, deportivamente, con los buenos tiradores de pichón que Palencia ha tenido siempre. El público que presenciaba las pruebas era también muy numeroso. Se podía sentar cómodamente en las tribunas del campo de La Balastera, desde donde presenciaba, con la mayor visibilidad, el desarrollo de las tiradas. La cancha estaba situada en el campo, tirándose en dirección a las tapias de general. La entrega de premios y trofeos constituía también un momento importante, ya que se contaba con la presencia de las primeras autoridades palentinas, patrocinadoras de los primeros premios. Esto era, en líneas generales, el desarrollo que tenían estas tiradas de pichón que, como ya he dicho, eran parte imprescindible en los festejos programados para honrar la festividad del Patrono de Palencia, San Antolín.

D. José María Junco y D. Luis Merino, con los trofeos obtenidos

A partir de 1952 los datos que he podido recoger son mucho más numerosos. En este año se celebró la competición el día 3 (como vendrás observando la fecha es bastante cambiante, oscilando entre el 2 y el 8, ya que se acoplaba al programa que el Ayuntamiento había propuesto para las ferias palentinas), y contó con más de medio centenar de participantes; procedentes de los puntos más dispares de la geografía hispana.

En la tirada de la mañana se llevó el campeonato el señor Fadello.

(Continúa en la página 10)

Los «Caballitos del Tío Vivo», eran la atracción más fabulosa para los niños de ayer y siguen siendo hoy día una bonita diversión para nuestros peques

LA CAJA RURAL
está en cada palmo de tierra

M.C.D.2022

# LA MUJER Y LA MODA

## FERIA DEL MUEBLE EN COLONIA

### La moda negra para los millonarios

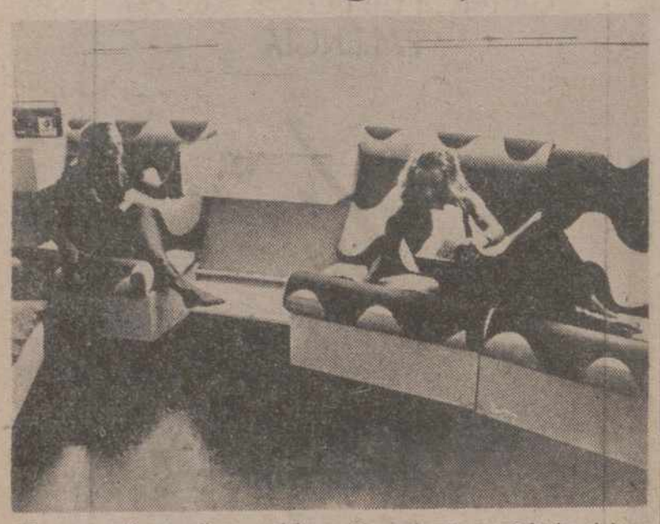

"La cosa está negra", se quejaba no hace mucho la industria del mueble. No era para menos: almacenes repletos, estancamiento en las ventas, jornada de trabajo limitada... Pero, de repente, ha vuelto a florecer el negocio.

Sin embargo, en Colonia, el lema continuó siendo: "La cosa está negra", refiriéndose en esta ocasión al color del mobiliario. Pierre Cardin, diseñador parisino, confirmó la tendencia. La cocina por él diseñada se presenta con superficies negras que hacen resaltar el acero bruñido.

Las mujeres decían: "Fascinante. Quizá poco práctico". Y probablemente no les falta razón.

Los muebles negros son caros y sólo para gente con grandes habitaciones (el negro hace los recintos más pequeños) y a ser posible con mujer de limpieza. Lo dijo Naumann, portavoz de la industria alemana del mueble: "son diseños para un grupo muy reducido de clientes".

**SIMBOLO DE RIQUEZA**

En general se aprecia que las paredes han ganado en importancia. Se piden muebles originales, con "chispa"; sin arabescos, volutas, ni chismes.

La divisa es la calidad. Los tiempos del mueble "para tirar después de usado" han desaparecido. Se habla de una "moda de décadas". Se compra por el diseño y por la resistencia. Madera masiva ante todo.

Pero lo macizo, lo de buena ley, no está al alcance de todos los bolsillos. No hay que olvidar que el precio de la madera y el de la laca, han aumentado en un 20 por ciento. A esto hay que añadir la mano de obra, que vuelve a la carga con reivindicaciones salariales que forzosamente han de reflejarse en los precios. Todo ello quiere decir que para los muebles de primera calidad se debe contar con un aumento muy considerable.

Algo que revierte favorablemente sobre los fabricantes de muebles es que la vivienda gana en importancia como "símbolo de riqueza" frente al automóvil.

En este sentido, las perspectivas son particularmente buenas para todo mobiliario que "puede exhibirse", preferentemente en la sala de estar. El plástico supermoderno adquiere una posición más bien marginal. En cambio aumenta la tendencia al mueble de estilo bien trabajado.

**LA COCINA, OBJETO DE EXHIBICION**

La cocina es también, mientras tanto, pieza de exhibición. Por supuesto se ha de estar al último grito de la técnica; pero no sólo esto: su estilo de superficies blancas, como de laboratorio, deja paso a un ambiente más acogedor creado por los revestimientos de madera.

La cenicienta en el mobiliario y la decoración del hogar alemán sigue siendo el dormitorio. "Allí no se reciben visitas. La gente se entusiasma con camas de ensueño, pero compra el mueble convencional". Se excita más la fantasía que las ganas de comprar: camas con colcha de piel de leopardo, o en forma de concha. Y no hablemos de la cama que es bar al mismo tiempo.

EUROPA PRESS

## La mujer alemana entre el trabajo y el hogar

### Más de la mitad desean jubilarse antes de los 60 años

DUSSELDORF (Crónica Inter Nationes-FIEL. Servicios Especiales de EFE, por Dinah STOLZ, en exclusiva para nuestro periódico).

Se ha comprobado que una de cada tres mujeres activas en la República Federal de Alemania, entre los 45 y los 65 años de edad, sufre bajo «stress», según una investigación de la Confederación Alemana de Sindicatos (DGB), realizada sobre la situación de las mujeres de edad.

La mayoría de estas mujeres han interrumpido sus actividades profesionales durante varios años para dedicarse exclusivamente a su familia, especialmente a la educación de sus hijos. Por motivos financieros o meramente para hallar un nuevo contacto con personas fuera de la esfera hogareña vuelven tarde o temprano al puesto de trabajo. Y aquí son sobre todo las obreras— antes que las empleadas— las que pronto se sienten sobrecargadas por la doble obligación.

Se trata de las mujeres nacidas entre 1910 y 1930, crecidas en una época en que era mucho menos usual el que también las muchachas aprendieran una profesión. De ahí que solamente un 50 por ciento de las encuestadas ha gozado de una formación profesional fundada. Una vez casadas y con hijos han abandonado el trabajo por determinados años para dedicarse al hogar y a sus obligaciones de madre.

EL DINERO, MOTIVO PRINCIPAL. — ¿Por qué vuelven las mujeres al puesto de trabajo? Casi la mitad de ellas indican como motivo principal razones financieras. Un 30 por ciento de las asalariadas desea asegurarse con su trabajo la pensión de vejez. Solamente una de cada diez interrogadas alega como motivo la satisfacción profesional y el contacto con personas fuera de la esfera familiar. La falta de formación profesional y de práctica hace que muchas mujeres sólo encuentren puestos de trabajo a nivel inferior. Las consecuencias son insatisfacción y «stress».

Interesantes son asimismo las cuatro causas que con mayor frecuencia se alegan como motivo de sobrecarga. Las trabajadoras citan en primer lugar el ritmo demasiado acelerado del trabajo, luego el ruido, la suciedad y malas condiciones luminosas, en tercer lugar figuran las obligaciones familiares y en cuarto el mal estado de salud. Por cuanto a las empleadas se refiere, la situación es totalmente inversa. Achacan la sobrecarga sobre todo a su estado de salud, que deja mucho que desear, figurando también el ritmo demasiado rápido del trabajo. Otro motivo frecuente de «stress» son continuos cambios organizativos y administrativos. La constante sobrecarga en el puesto de trabajo hace que muchas mujeres deseen jubilarse lo antes posible.

¿SALARIO JUSTO?—Con frecuencia se critican los sueldos o salarios. Un 53 por ciento de las mujeres ya entradas en años, cree que son tratadas justamente en relación con sus colegas más jóvenes, mientras que un 31 por ciento están convencidas de que ello no es así. Frente a sus colegas de trabajo de la misma edad solamente un escaso 30 por ciento se siente tratado justamente, mientras que más del 42 por ciento opinan lo contrario. Casi la tercera parte de las interrogadas no respondió a la pregunta porque no están informadas sobre los ingresos de sus colegas masculinos o trabajan en empresas que emplean casi exclusivamente mano de obra femenina.

La encuesta ha puesto «una vez más de relieve la necesidad de una humanización del mundo del trabajo y una mejor distribución entre ambos cónyuges de las obligaciones familiares". Para lograr a largo plazo una substancial mejora de la situación de las mujeres activas y en especial de las asalariadas de edad, deben revisarse las condiciones de trabajo y buscarse posibilidades de ofrecer ayudas prácticas. La ley de régimen de empresas así como la ley de consejos de empresas ofrecen estímulos positivos. Sin embargo, serían necesarias «adicionalmente una estructura mejorada y sobre todo una amplia oferta de servicios sociales»

## ¿Niño o niña?

- UNOS MEDICOS INGLESES HAN DESARROLLADO UN METODO QUE DESCUBRE CON ABSOLUTA CERTEZA EL SEXO DEL BEBE QUE VA A NACER
- CON UNA FINA AGUJA ATRAVIESAN LA PARED ABDOMINAL Y EXTRAEN ALGO DEL LIQUIDO QUE RODEA EL FETO
- SIN EMBARGO, NO LO HACEN PARA COMPLACER A LOS FUTUROS PAPAS; SINO PARA SABER SI EL NIÑO NACERA SANO

Por ROBERT WILSON

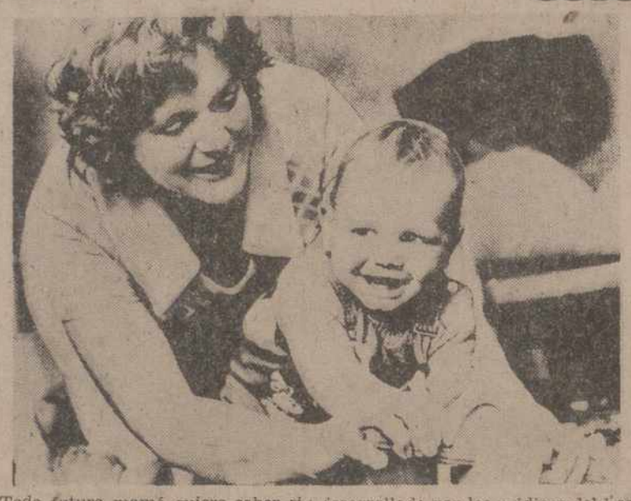

Toda futura mamá quiere saber si el bebé que espera es niño o niña. Y desde el comienzo de los tiempos, hasta las comadronas han usado el viejo sistema de las agujas, de la luna llena y de la forma que adquiere el abdomen a medida que avanza el embarazo, para aventurarse sobre el sexo del nuevo ser.

Ahora, aquellas señoras que desean saber si serán madres de un chico, o de una bella chica, pueden recurrir a un nuevo procedimiento desarrollado por los médicos del hospital universitario de Sheffield, en Inglaterra. No es nada nuevo y hasta ahora sólo se aplica en casos en que se teme alguna malformación del feto. Sin embargo, para muchas madres es la contestación a un enigma que normalmente tardaría nueve meses en descubrir.

Dice el profesor Ian Cooke, profesor ginecólogo de la Universidad: "Se atraviesa la pared abdominal con una aguja, que llega hasta dentro de la matriz y se extrae un poco del líquido que rodea al niño. Este se coloca en una especie de incubadora y al cabo de cuatro semanas, analizamos las células. Mediante un microscopio muy potente somos capaces de saber si son femeninas o masculinas, es decir, si el bebé será chico o chica".

Este análisis se puede hacer desde la 18 semana del embarazo y dice el profesor que hasta ahora no han tenido ningún fallo: "Cuando anunciamos la llegada de un chico, era un chaval y al revés, cuando decíamos que era una nena, nacía chica".

La señora Wasthead, de 41 años, es una de las que se han sometido a un análisis, pero no por capricho, sino porque los médicos temían que el bebé pudiera nacer mal, debido a la edad de la madre. Le decían que era chico y efectivamente, seis meses después de este anuncio nació Christopher Mark, un bebé sanísimo. Tiene dos hermanos mayores, de 18 y 16 años.

"Los médicos me auscultaron durante el embarazo y me preguntaron si tenía interés en saber el sexo del bebé. Yo no, pero mi marido sí. Lo anotaron en un papel, lo metieron en un sobre, lo cerraron y me lo llevé a casa. Mi marido lo abrió. Aguanté una hora antes de rogarle: No puedo más, dímelo".

Dice la señora Westhead que ella estaba loca de alegría: "Les dije a mis hijos mayores que iban a tener un hermano y me felicitaron. Compré ropa en azul, e incluso pensamos en el nombre. De repente nuestro bebé no era un ser sin definir, era "nuestro chico".

Otra señora que sabía de antemano si iba a dar a luz a un niño o una niña, es la señora Matthewson. Cuatro meses antes de la fecha, los médicos confirmaron que ella esperaba una niña sana. La señora Matthewson se había sometido a este test por una razón muy lógica: cuatro años antes su marido había recibido tratamiento radiactivo para curar un cáncer. Este tratamiento puede afectar las glándulas reproductoras y puede que el bebé nazca con defectos. Pero el matrimonio tuvo una niña sana.

La señora Scragg, de 30 años, fue tratada de esta manera a los cinco meses del embarazo, porque su primer embarazo se había malogrado y cuando había tenido una niña, dos años antes, ésta moría poco después a causa de una enfermedad de la columna. Así que los médicos querían asegurarse de que esta vez todo iba bien, y, efectivamente, ella dio a luz una preciosa niña de cuatro kilos.

Así que, como puede verse, sólo se hace este test por razones médicas y no para decirles a los futuros papás si pueden esperar un heredero o una futura Miss Universo. Porque toda intervención durante un embarazo, por muy insignificante que sea, significa peligro para la madre y el bebé.

Y, como dice el profesor: "No podemos arriesgar nada, sólo para satisfacer la curiosidad de los padres". Aun así, es bueno saber que hay medios para descubrir el sexo y el estado de salud de los bebés.

EUROPA PRESS

Dr. ANGEL CASAS
MEDICINA INTERNA
CONSULTA:
PREVIA PETICION DE HORA
Becerro de Bengoa, 9. Telf. 711948

## Patrones de París

## Un vestido sencillo, fácil de confeccionar

- Puede servir para una futura mamá hasta el sexto mes de embarazo
- Sin talle, con unas simples piezas en los lados del busto a las caderas, siguiendo una línea curva
- Mangas cortas y cierre de cremallera en la costura del centro de la espalda

He aquí un modelo de vestido extremadamente sencillo, sin talle, con unas simples pinzas en los lados que parten del busto y se terminan en las caderas, siguiendo una línea curva. Eventualmente, este vestido puede servir para una futura mamá, hasta el sexto mes. La única fantasía en este modelo tan sobrio es el cuello en forma de corazón. Las mangas son cortas y el cierre de cremallera se coloca en la costura del centro de la espalda.

Recomendamos realizar este vestido en un fino raso o en una estameña de lana, o también en un jersey ligero o una seda.

Metraje: Talla 44: 2'50 metros de tejido en 90 centímetros de ancho o bien dos metros en 1'40.

**CONSEJOS DE COSTURA**

1.—Se unen los dos delanteros por la costura del centro. Se cierran las pinzas y se recortan en costura regular. Se planchan las costuras abiertas y se sobrehilan.

2.—Se cosen las pinzas de la espalda y se reúnen las dos piezas de la espalda por la costura del centro, dejando una abertura de 60 centímetros. Se hilvanan los bordes. Se unen el delantero y la espalda por los lados y por los hombros. Se practican pequeños cortes en los márgenes de costura y se abren las costuras con la plancha. Se sobrehilan.

3.—Se unen las piezas del refuerzo del escote. Se hilvana el refuerzo alrededor del escote, derecho contra derecho. Se cose, se cortan los márgenes de costura y se da la vuelta al refuerzo hacia el revés. Se hilvana y, luego, se hace un pespunte en el borde del escote. Por el revés, se mantiene el refuerzo a punto escondido. Se coloca el cierre de cremallera debajo de la abertura. Se fija a punto atrás, hecho por derecho, a unos 5 milímetros del borde. Por el revés, se fijan los galones a punto de lado.

4.—Se pasan los hilos en la parte superior de la manga para sostener la amplitud del hombro, antes del montaje. Se cierra la manga. Se cose el dobladillo inferior a punto escondido y se hace un pespunte. Se fija con alfileres y se hilvana la manga alrededor de la sisa. Se cose por el lado de la manga. Se sobrehila el bajo del vestido, se hilvana el dobladillo inferior y se cose a punto escondido.

(Fiel. Servicios Especiales de Efe)

MUDANZAS ARRIBAS
CASA FUNDADA en 1.915
VEINTE FEBRERO, 7 - TELEF. 222988-228715 VALLADOLID

¿Es corriente... viajar sin dinero y sin problemas?
Sí, con los cheques de viaje de las...
Cajas de Ahorros Confederadas
Donde 24 millones de españoles se han puesto de acuerdo para depositar sus ahorros
Téngalo en Cuenta
Autorizado por el Banco de España el 16-4-74

## Los diez mandamientos de los PADRES

### Un importante estudio de la doctora MIA KELLMER

El Departamento de Seguridad Social y de Salud encargó a la doctora Mia Kellmer Pringle, directora de la Oficina Nacional de Niños, que redactara los "Diez Mandamientos Paternos".

La doctora, entusiasmada con la idea, acaba de presentar las normas de convivencia familiares.

—Ofrecer continua asistencia en el cuidado.

—Dar generosamente vuestro tiempo; jugando y leyendo con los niños.

—Transmitir nuevas experiencias a los hijos; sin miedos.

—Enseñarles a divertirse solos y con otros amigos.

—Dar más importancia a los esfuerzos que a los resultados obtenidos.

—Ofrecerles más autoresponsabilidad.

—Recordar que cada niño es "uno y diferente". Lo que puede favorecer a un muchacho, quizá perjudique a otro.

—Vigilar sus "modos "a la hora de desaprobar los actos de los niños.

—Jamas engañarles asegurando que no lo van a querer, o que le echarán de casa. Se pueden rechazar sus obras, pero nunca dar la impresión de rechazar al niño.

*MAS SERIEDAD*

—No esperar gratitud. Su hijo no pidió nacer. La idea fue suya.

La doctora Pringle ha añadido algunas ideas a estos mandamientos. Los padres no deben pensar que el niño "completa la casa", como si se tratara de un televisor o de un frigorífico. En cuanto a las madres, deben olvidar la idea de que ellas son más beneficiosas para el niño que cualquier otra persona. En el estudio de 190 páginas, "The needs of Children", la doctora se presenta como abuela y pide «responsabilidades".

*Europa Press-London Express*

La Empresa Nacional Hulleras del Norte, S. A. (HUNOSA), de OVIEDO, precisa cubrir nuevos puestos de trabajo en las «categorías» de:

PICADORES,
BARRENISTAS
Y AYUDANTES MINEROS

SE OFRECE:

— Incorporación inmediata al trabajo.
— Trabajo estable y seguro.
— Jornada continuada de trabajo
— Remuneración interesante —a título indicativo desde 860 a 1.450 pesetas de «jornal medio», según categoría desempeñada.

SE REQUIERE:

— Ser considerado APTO en los reconocimientos médicos.
— No se requiere Cualificación profesional alguna, corriendo la formación a cargo de la propia Empresa.

Los interesados deberán dirigirse a la Oficina Sindical de Colocación y a nuestras Oficinas de Empleo de:

OVIEDO: Plaza de América, 10. Teléfono 231150.
MIERES: Calle Bernardo Aza. «Hotel Navarra». Teléfono 473650.
SAMA DE LANGREO: Calle Generalísimo, 59. Teléfono 681951.

M.C.D.2022

# GALERIAS CARRACEDO

Avda. 1.º de Junio, 68 - VENTA DE BAÑOS (Palencia)

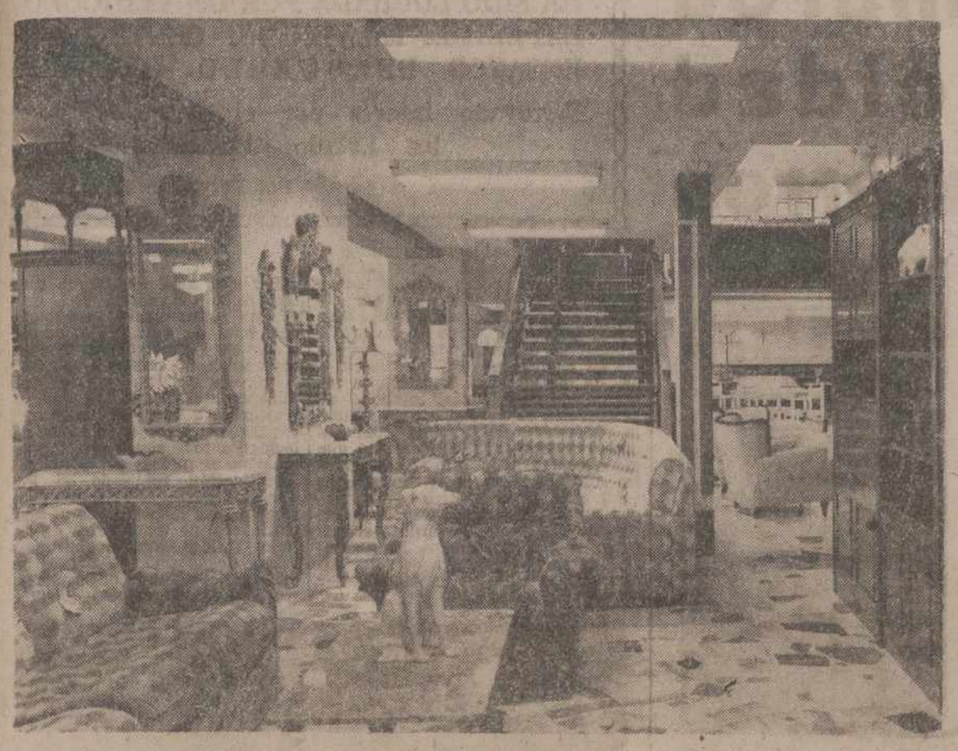

Felices Fiestas de
SAN ANTOLIN 1974
para clientes
y amigos de
Palencia y provincia

LA MAS ELEGANTE EXPOSICION DE MUEBLES Y ARTICULOS DE REGALO

CARRACEDO

- MUEBLES
- ELECTRODOMESTICOS
- FERRETERIA

BRO

DISTRIBUIDOR OFICIAL EN VENTA DE BAÑOS

CALVO SOTELO, 17
JOSE ANTONIO, 3
1.º DE JUNIO, 68

Venta de Baños (Palencia)


# DIEZ MANERAS DE HACER FELIZ AL ESPOSO

Aunque la dicha matrimonial depende de ambos cónyuges y no exclusivamente de uno, es posible, que, en la vida de un matrimonio, sea la esposa quien ceda en más ocasiones.

Por intuición, la mujer conoce diversas maneras de satisfacer a su esposo, de hacerle agradable la vida, etcétera. Por ello quizá sólo merezca la pena recordar por recordar:

Primera.—Es necesario halagar su natural amor propio o egoismo. ¿Cómo? Sencillamente. Escuchándole con atención; con la misma atención con que le escuchaba hace años. Decirle de vez en cuando que se siente orgullosa de él. Alegrarse por sus éxitos económicos. Adular con prudencia su egoismo natural de varón.

Segunda.—No exagerar sus enfermedades y dolores. Al esposo siempre le conturba "la mala salud" de su mujer. Hallará difícil la vida en el hogar, si espera cada día lamentaciones. No quejarse, ante el marido.

Tercera.—Ser delicada y femenina con él. Prestar constante atención a los pequeños detalles de la vida conyugal. Lady Disraeli, casada con el célebre político de la reina Victoria de Gran Bretaña, decía: "Todo hombre lleva en sí el instinto de ser amable con su esposa. Pero tal instinto debe de ser estimulado por medio de la elegancia en ella".

Cuarta.—Compartir con su esposo, dudas, temores y problemas profesionales. No hacer el menor reproche. Ayudar a disipar problemas. Ofrecerse como confidente.

Quinta.—Nunca adoptar actitudes hoscas. La que ve en todo cuanto su marido hace "algo mal hecho", no espere sino reserva y recelo, desanimación y cansancio conyugal. Predecir a su cónyuge un fracaso es muy poco hábil y tiene efectos desastrosos.

Sexta.—Hay que cultivar los intereses comunes. Pasada la primera etapa matrimonial comienza la que podría denominarse: de intereses comunes. Incluso las profesiones comunes pueden ser un extraordinario acicate, por identificación de tareas.

Séptima.—No deberá faltar el sentido del humor. Un gran lema para toda esposa: es "que tome en serio todo lo relativo a su cónyuge, menos su genio". Si consigue desarrollar, en su marido, estudiándolo a fondo, ese "tomar las cosas por el lado bueno o humorístico", habrá dado un importante paso.

Octava.—Que su esposo tenga comodidades. El hogar ha de entenderse como "fuente de comodidad física". Podrá estar su casa tan limpia como quiera, pero si un hombre no puede ponerse cómodo, ese hogar no será el suyo.

Novena.—Darle bien de comer. Decía una vieja máxima que "el camino del corazón de un hombre, pasa por su estómago". Es la voz de la experiencia quien la dictó. Las "comidas-sorpresa" merecen toda clase de parabienes.

Décima.—Hacer que guste de la vida de hogar. Una mujer que consigue que a su marido le guste hallarse en el hogar y tenga aficiones domésticas, puede considerarlo como una victoria.

Los griegos lo afirmaban: "mucho hogar, esposos firmes".


## EMPRESA DE ALIMENTACION

Precisa Viajante para hacer Auto-Venta en Palencia y Provincia.

Se ofrece:
Sueldo, Seguros Sociales, Dietas y Comisiones y vehículo de la Empresa.

Se exige:
Conocer y estar introducido en el Gremio de Bares y Alimentación
Carnet de conducir, por lo menos de 2.ª
No tener más de 30 años de edad.

Dirigirse al Apartado 147 de Santander.


## Veinte años después...
# Los modelos de la Mistinguett vuelven a las calles de París

A los 19 años de la muerte de Mistinguett, —una de las "vedettes" más populares de la primera mitad del siglo XX—, Mr. Laurin intenta revitalizar su recuerdo.

En su impresionante guardarropa, merecen especial atención el famoso vestido negro que lucía Mistinguett en su interpretación de "Mi hombre" y el multicolor vestido "Valencia", firmado por Lavin, e incrustado en perlas, de la película "Le glu".

Mistinguett falleció en 1955. Desde entonces su guardarropa ocupaba un lugar de excepción en casa de su nuera, Denise de Lima. Sin embargo, en los últimos tiempos Denise se consideró incapacitada para continuar conservándolos.

Esta ha sido la razón por la que ha decidido venderlos a las «fans» de Mistinguett y a los museos. No obstante, la mujer conserva —por razones sentimentales— los modelos más caprichosos.

Con el regreso de la moda a los años treinta, los modelos de Mistinguett volverán a salir a la calle

EUROPA PRESS

# Porque es el primer «idioma» que habla el ser humano
## Los científicos investigan el llanto de los bebés
### Gracias a ello, pueden descubrir defectos y enfermedades de los RECIEN NACIDOS

Dos científicos americanos están investigando un campo que hasta ahora nadie ha tomado muy en serio: Aparte de las sufridas madres: Los llantos de los bebés. Los doctores Peter F. Ostwald y Philip Peltzman, profesores de la Universidad de California en San Francisco, están convencidos de que los lloriqueos de los niños son mucho más que una molestia para padres y vecinos. Que son el primer «idioma» del nuevo ser, y que el llanto contiene mucha más información de lo que nosotros creemos, sobre todo acerca de la salud del pequeño. En la revista «Scientific American», Ostwald y Peltzman hablan de lo que ellos, y otros científicos, han descubierto acerca de esa forma de expresarse de los chiquitines.

Las madres han sabido desde siempre, que los niños no lloran de la misma manera a distintas horas o en diferentes momentos. Hay llantos que expresan hambre o pañales húmedos, otros se relacionan con los primeros dientes, y muchos, muchísimos, con las ganas de ser sacados de la cuna y llevados en brazos por la casa. Es decir, el niño se aburre y por eso llora. Pero ni siquiera las mamás saben siempre y en cada caso el por qué del llanto. No pueden distinguir las peculiaridades de la voz, de los tonos, y de la extensión del sonido. Ello sólo puede saberse con una investigación sistemática y aparatos super-sensibles.

Ya en el año 1832, se publicó un libro con el título «La música de la naturaleza», en el cual el autor William Gardiner hablaba de los llantos infantiles. Gardiner apuntaba los sollozos de los bebés con notas musicales, e incluso hizo distinción entre las distintas técnicas respiratorias de los pequeños.

Pero los primeros adelantos en la investigación de este tema, se consiguieron con el invento de aparatos capaces de grabar los sonidos, y de repetirlos, para ser comparados, y además, separar las distintas voces según su tono. Lo último en este campo, un aparato que analiza el llanto acústicamente, graba la voz sobre una cinta de papel como si fuese un encefalograma, cuyo dibujo puede interpretar el experto.

Es muy fácil conseguir material para la investigación. Basta con colocar el bebé cuyo canto se quiere grabar, en un cuarto que contiene los aparatos indicados. El de Ostwald y Peltzman se encuentra en una clínica de maternidad, junto al lado del «nido». Los llantos se graban en cintas y éstas se analizan mediante el aparato del que antes hablábamos.

Los dos profesores distinguen perfectamente entre el «llanto hambre» el «llanto pañales húmedos», y el de un niñito enfermo, el que ha nacido con algún defecto.

Ostwald y Peltzman se encontraron con un bebé de pocas semanas que parecía totalmente normal al nacer. Sin embargo, a los pocos días llamó la atención por sus llantos chillones, y se descubrió que el niño padecía un defecto cerebral. Hubo otro caso de un pequeño que apenas lloraba, y cuando por fin lo hacía, se descubrieron «notas» poco corrientes. El bebé fue auscultado por los médicos, y éstos descubrieron una deformación de los vasos sanguíneos que conectan el corazón con el pulmón.

También las enfermedades hereditarias pueden descubrirse simplemente analizando el llanto, y no sólo eso. Incluso puede saberse si la madre fue anestesiada durante el parto. En este caso, el lloriqueo del recién nacido es muy débil, como una queja. Hasta ahora, nadie sabía con certeza si la anestesia afecta a los bebés, pero gracias a esta investigación se sabe que sí, aunque no signifique ningún peligro para los pequeños.

*Susán CLAIRE*

M.C.D.2022

REPORTAJES «DIARIO-DIA»

# JOSEFINA BAKER, embajadora del UNICEF

Nacida en Norteamérica —en Saint Louis— se hizo famosa desde París al ritmo del charleston

Una docena de hijos adoptivos de todas las razas y colores, el mayor éxito de su vida

En 1970 recibió en Verona el "Premio Amor" por sus desvelos en favor de los huérfanos del mundo

**Por Gertrudis Pablos Méndez**

JOSEFINA BAKER. — (Foto PYRESA)

Josephine Baker, la que fue ídolo de París y del mundo durante tantos años, acaba de ser designada embajadora del UNICEF, ocupando el puesto que desempeñó hasta ahora el actor Dany Kaye.

Desde los años veintitantos, el nombre de Josefina Baker ha sido permanente en la actualidad informativa. Desde aquel 1925 en que una negra americana desconocida en Nueva York conquistaba Francia desde un escenario de París con un ritmo tan extraño y explosivo como ella, el "charleston" que dio a Josefina nombre universal.

Su vocación, su temperamento y su voluntad la hicieron después millonaria.

Cuando en marzo de 1956, en el Olympia de París, anunció por primera vez su retirada del mundo de las candilejas, la Baker pensaba que su vejez, repaldada por una fortuna nada despreciable, sería tranquila, paciente y desconocida.

—Me marcho. Voy a cumplir los cincuenta años y quiero decir adiós al público ahora, cuando todavía me siento llena de vida, de ilusión y de esperanza. Creo en la posibilidad de conseguir una paz para mí y muchas esperanzas para mis hijos. Creo en que podré luchar también todavía, en pro de una vida mejor para algunas personas incluídas en los sectores más olvidados de nuestro planeta.

Desde entonces han pasado 18 años y Josefina sigue luchando por sus convicciones con el mismo entusiasmo que bailaba, hace 50, los ritmos que volvieron loco a medio mundo.

**CINCUENTA MILLONES DE FRANCOS**

—¡Sesenta y siete años dan de sí para tantas cosas!

Había nacido en Saint Louis, en un país donde el color es obstáculo para casi todo. Bailó porque el bailar es algo que va implícito a su raza y cantó, porque alegraba su tristeza y un día alguien le dijo que no lo hacía del todo mal. Cuando empezó su éxito —duro y difícil al principio— se pasaba horas enteras frotando su cuerpo con jugo de limón y mezclando extrañas mixturas para lavar su cabello. Pero su piel seguía siendo de ébano y sus rizos seguían apareciendo rebeldes debajo de sus turbantes.

Poco a poco su inteligencia le fue revelando la verdadera personalidad que encerraba dentro. Cuando la fama se rindió para ella, Josefina había aprendido ya que tenía que aprovechar las circunstancias. Trabajó sin desmayos ni descansos. Exigió que se le pagara como a nadie su arte y sus esfuerzos. Y pagaron como nunca habían pagado. Ahorró hasta el último céntimo. Las locuras de su juventud dejaron paso a una sensatez desusada en su ambiente. Luego llegaron los reconocimientos públicos. Francia le ofreció la Legión de Honor por sus servicios durante la última Guerra Mundial. A los cincuenta años su fortuna pasaba de los cincuenta millones de francos más algunas posesiones agrícolas y diferentes inmuebles.

**UNA FAMILIA MULTICOLOR**

Ha recogido ya entonces a siete huérfanos: un chino, un finlandés, un coreano, un japonés, un indio, un judío y un francés. Le iban a llegar todavía más, hasta una docena. Todos de colores distintos y razas dispares. Josefina lucha por ellos —y por otros muchos para los que ya no tiene sitio en su casa— como pocas madres lo hubieran hecho por sus propios hijos.

Hoy, la familia Baker es un ejemplo de amor, de abnegación y convivencia para el mundo entero. Ella sigue —a sus casi setenta años— arrebatando a la vida el salario de cada hora, sin desmayos ni desesperanzas, como supo luchar siempre. Y le queda aún tiempo para seguir, mundo adelante, sus campañas en defensa de los huérfanos y los niños olvidados que reclaman a voces sus derechos.

En 1970, en Verona, recogía emocionada tras sus gafas de miope el más bello premio de su vida. "Por sus desvelos y cuidados en favor de los huérfanos mundiales" la ciudad le ofrecía el Premio Amor 1970. Ahora, todavía con el recuerdo de su espléndida figura embutida en el sofisticado traje blanco de la última Gala de la Cruz Roja de Montecarlo, nos llega la noticia de su nuevo nombramiento como embajadora de la más bella misión que nadie pudiera ofrecerle. Y Josefina, enemiga de perder tiempo, ha inaugurado ya, en ese París de sus pecados y sus éxitos, una curiosa exposición fotográfica como un resumen de su vida, de su gloria y de sus penas. Le hace falta dinero para la nueva misión que el mundo le ha encomendado y hay cosas que, aunque quieran olvidarse, no admiten demasiadas esperas.

—"¡Sesenta y siete años dan de sí para tantas cosas!".—(PYRESA).


**LIBROS**

**Novedades Editoriales**

| | |
|---|---|
| G. Payne. EL NACIONALISMO VASCO | 400 Ptas. |
| JESUCRISTO SUPERSTAR | 300 » |
| Eva Jardiel Poncela. ¿POR QUE NO ES USTED DEL OPUS DEI? | 400 » |
| Namora. LOS CLANDESTINOS | 280 » |
| OBRAS COMPLETAS DE GREGORIO MARAÑON, tomo IX | 975 » |
| Vázquez - Valderrábano. RELIGION Y SOCIEDAD EN CAMBIO — ESTUDIO SOCIO-RELIGIOSO DE PALENCIA | 380 » |

Solicite en nuestra sección de librería

**I. G. DIARIO-DIA**

Mayor, 99 Teléfono 722690

**GRAFICAS AGUADO**

Mayor, 98 Teléfono 722784

Y recuerde que en PAPELERÍA, objetos de Escritorio, IMPRENTA, podemos ofrecer calidad y precios


## TV. E. PROGRAMAS PARA EL DIA 31

**PRIMERA CADENA**

14,00: Carta de ajuste. Juan Pardo.—14,15: Apertura y presentación. —14,17: Avance informativo.—14,24: Panorama. Información nacional a través de las regiones.—15,00: Telediario. Primera edición.—15,35: La Pantera Rosa: «Regalamos estampillas rosas».—16,10: Primera sesión. «La senda de los elefantes».—18,00: El gran circo de TVE. — 19,25: Avance informativo.—19,30: Subasta de triunfos. Concurso juvenil.—20,30: Semanal informativo. — 21,30: Los Protectores: «Tiempo para desaparecer».—22,00: Documental. Reportaje sobre la ciudad de Cádiz. —22,30: Fútbol. «Trofeo Ramón de Carranza».—00,30: Tercera edición. Telediario.—00,45: Un momento, por favor. Espacio religioso.—00,50: Despedida y cierre.

**SEGUNDA CADENA**

18,30: Carta de ajuste. «Música para clave», de Antonio Soler.—18,55: Presentación y avances.—19,00: Dibujos animados. — 19,30: Jazz vivo. Marbella (II).—20,00: Así fue... «El día en que se jugó el primer partido de baloncesto».—20,30: Deporte en la 2. Patinaje artístico. — 21,00: Crónica 2. Revista de actualidad dirigida por Carlos Sentís. — 22,30: Boney. «Boney y el misterio del lago».—23,30: Nocturno. «Casanova», Jarzebeki. «Concierto en re menor para dos violines y orquesta», Bach.—24,00: Ultima imagen.

## PROGRAMAS PARA EL DIA 1

**PRIMERA CADENA**

9,45: Carta de ajuste. Zarzuela: «La parranda», Fernández Ardavín y Alonso.—10,00: Apertura y presentación.—10,01: Concierto. «Sinfonía número 1, en sol menor», Tschaikowsky.—11,00: El día del Señor. Santa Misa.—12,00: Unidad movil. Patinaje artístico.—14,00: Su mundo de Vd: «Los mandriles de Gombe».—15,00: Noticias del domingo.—15,15: La ley del revólver: «El lobo de la pradera».—16,15: Todo es posible en domingo. El magazine del domingo en directo y cara al público.—22,00: Noticias del domingo.—22,15: Documental. Reportaje sobre la ciudad de Cádiz.—22,30: Fútbol. «Trofeo Ramón de Carranza».—00,30: Ultimas noticias.—00,35: Un momento, por favor. Espacio religioso.—00,40: Despedida y cierre.

**SEGUNDA CADENA**

18,30: Carta de ajuste. Variedades.—19,00: Presentación y avances. —19,01: El profesor Kitzel. «Telescopios».—19,15: Ivanhoe. «El caballero glotón».—19,45: Meridiano cero: «La luz de M'Zab».—21,30: Informativo 2.—22,00: Noticias del domingo.—22,15: Sombras recobradas. Ciclo Griffith: «Lirios rotos» (1919).—23,30: Ultima imagen.


**Dr. Ireneo Fernández Valdeolmillos**

Suspende la consulta durante el mes de agosto


# 400 kilómetros por hora

# Nueva marca de velocidad sobre vía férrea

HA SIDO LOGRADA POR UN VEHICULO EXPERIMENTAL EN EL CENTRO DE ENSAYOS DE PUEBLO (Colorado)

**Renovado interés por el ferrocarril en los Estados Unidos**

Por Fernando F. Sanz

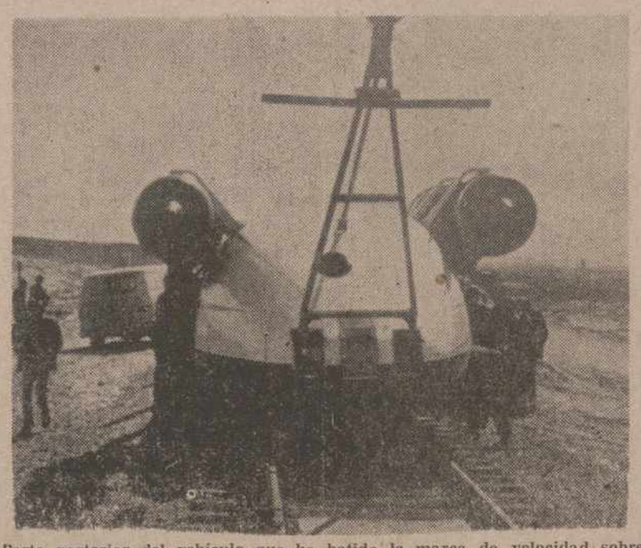

Parte posterior del vehículo que ha batido la marca de velocidad sobre vía férrea. — (Foto PYRESA)

En el centro de ensayos del ministerio de Transportes de los Estados Unidos, situado en Pueblo (Colorado), un vehículo de ensayo sobre vía férrea alcanzó hace algunas semanas la velocidad de 400 kilómetros por hora, lo que constituye una nueva marca mundial de velocidad por ferrocarril.

Los americanos que tienen la red ferroviaria más extensa del mundo, aunque en las últimas décadas dedicaron su interés y mayor esfuerzo en desarrollar el transporte por avión y por carretera, dejando al ferrocarril sometido a sus propias fuerzas, lo que llevó a éste a una difícil situación, destacando como ejemplo más notorio la quiebra de la gigantesca compañía del «Pen Central», cuya red por sí sola era superior a la de la mayoría de los países, han descubierto de nuevo el interés fundamental que tiene el sistema ferroviario para su economía. El Gobierno ha patrocinado la creación de una compañía estatal —la Amtrak— que ha establecido una serie de servicios de viajeros entre las más importantes ciudades del país que habían sido abandonados por las distintas compañías, dedicadas al transporte de mercancías, único que les resultaba rentable.

Pero los americanos han comprendido también que para mantener este medio de transporte es preciso realizar amplias investigaciones en todos los campos que pueden ser aplicables al ferrocarril. Y uno de ellos es el de la velocidad.

**CARACTERISTICAS DEL VEHICULO**

El vehículo que ahora acaba de batir la marca mundial de velocidad sobre carriles está propulsado por un motor eléctrico lineal, alimentado a su vez por una turbina de gas situada sobre el citado vehículo. Además, fueron colocados dos reactores en ambos laterales en la parte de atrás para permitir la realización de altas velocidades sobre una vía de longitud reducida. La vía, por su parte, es un tendido convencional, de ancho internacional (1'44 metros), con carriles pesados colocados sobre traviesas de madera. En el centro se situó una placa vertical de aluminio, fijada a las traviesas, justo en el centro de la misma para asegurar el funcionamiento del motor lineal.

**EXPERIENCIA INTERESANTE**

Esta experiencia ha tenido gran interés, puesto que ha permitido demostrar que el sistema carril-rueda es técnicamente capaz de alcanzar tales velocidades, que por lo tanto no están reservadas a los sistemas que suprimen todo contacto físico entre el vehículo y la vía, como el cojín de aire, la suspensión magnética, etc....

El ensayo ha demostrado igualmente que el motor lineal responde a las fundadas esperanzas depositadas en su utilización, al menos en condiciones favorables. Hay que puntualizar que el sistema ensayado no ha necesitado la captación exterior de energía y la ausencia de curvas cerradas ha permitido al mismo tiempo utilizar un motor lineal de bastante longitud.

Así pues, el ferrocarril es técnicamente capaz de sobrepasar la zona de los 300 kilómetros por hora que algunos expertos consideraban como límite de sus posibilidades.

**LA VELOCIDAD FERROVIARIA**

Como es conocido, la marca anterior de velocidad sobre vía férrea data del año 1955 y era de 331 kilómetros por hora. Se había alcanzado en una línea también de ancho internacional de los ferrocarriles franceses con un tren de material clásico remolcado por una locomotora eléctrica que captaba la corriente por catenaria.

Desde dicha fecha, la explotación comercial, tanto en Europa como en el Japón, no ha rebasado la zona de los 200-220 kilómetros por hora y ello todavía en muy pocos países y trayectos.

**DIFICULTADES**

Porque existe una gran diferencia entre la investigación técnica y la explotación comercial. Esta última obedece, en efecto, en primer lugar a consideraciones de rentabilidad económica que limitan las altas velocidades terrestres a tráficos particularmente densos y regulares sobre distancias de algunos centenares de kilómetros.

Por tanto, no hay que sacar la conclusión a la vista de los ensayos de Pueblo que pronto veremos trenes circulando a 400 kilómetros por hora. Esta consideración es igualmente cierta para los otros sistemas de transporte terrestre, cualquiera que sea su técnica, por las mismas razones de rentabilidad. En efecto, a tales velocidades, la casi totalidad de la potencia es necesaria para vencer la resistencia del aire, la cual aumenta mucho más rápidamente que la velocidad. Por otra parte, para las distancias del orden de algunos centenares de kilómetros que corresponden a las relaciones de mayor tráfico de viajeros —las únicas económicamente interesantes— las ganancias de tiempo llegan a ser muy escasas por encima de un cierto valor de la velocidad.

**CONCLUSIONES**

Por ello, los ferrocarriles, deseosos ante todo de rentabilidad, no proyectan actualmente la explotación comercial de velocidades superiores a los 300 kilómetros por hora, cuya realización no presenta ningún problema técnico. Sin embargo, resulta indispensable, según los técnicos ferroviarios, demostrar que el sistema carril-rueda es capaz también de velocidades muy superiores, lo que demuestra el interés del programa de investigación realizado en Pueblo. Por otra parte, es sintomático constatar a este respecto que el ministerio federal de transportes de los Estados Unidos lleve a cabo una actividad de investigación tan importante en el dominio de la técnica ferroviaria convencional.—(PYRESA).

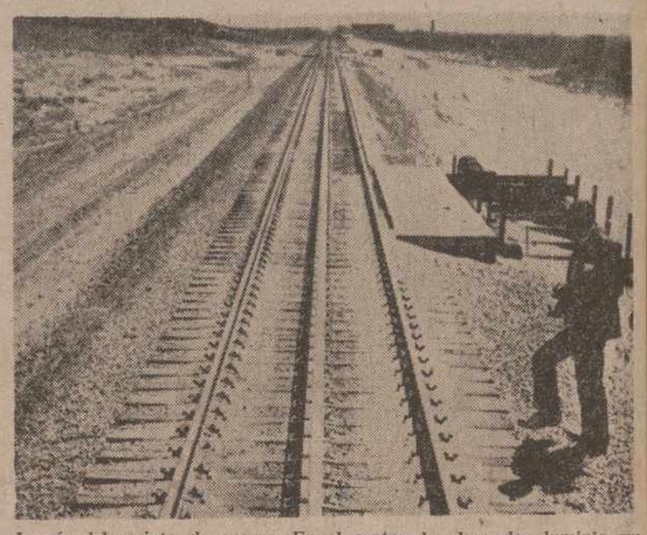

La vía del recinto de ensayo. En el centro, la placa de aluminio que asegura el funcionamiento del motor lineal. — (Foto PYRESA)


**Carlos Illera Paisán**

SUSPENDE LA CONSULTA HASTA EL 15 DE SEPTIEMBRE

**J. M. Miguel Marcos**

SUSPENDE LA CONSULTA HASTA EL DIA 9 DE SEPTIEMBRE


# Cuatro generaciones de ROCKEFELLER

## Nelson (66 años) nuevo vicepresidente de los E. Unidos

*Por Augusto Cuartas Iglesias*

El primer Rockefeller del que se tiene noticia en Estados Unidos fue un alemán, Johan Peter, Rockefeller, que en 1720 llegó a Nueva Jersey y adquirió 24.000 hectáreas de tierra. No es seguro que Nelson Rockkefeller, antiguo gobernador republicano del Estado de Nueva York, de 66 años de edad, y nuevo vicepresidente USA, descienda a Johan Peter, pero sí es nieto de John Rockefeller, cuyos antepasados británicos y europeos fueron, al parecer, el marqués de Roquefuil y el duque de Clarence, hermano del rey Eduardo IV de Inglaterra.

Johan es el fundador de la dinastía Rockefeller que, al retirarse a los cincuenta años de los negocios petrolíferos en 1906, poseía dos mil millones de dólares; insigne filántropo a quien se debe la creación de la "Fundación Rockefeller"; el "Instituto Rockefeller de Investigaciones Médicas" y el "General Education Board", en los que empleó 800 millones de dólares.

El abuelo Johan era un "fabricante de dinero", que llegó a dominar la industria mundial del petróleo, con su "Standard Oil Co.".

Su hijo, John Davidson Rockefeller contrajo matrimonio con Abby Greene Aldrich, hija del senador de Rodhe Island. El matrimonio Rockefeller heredó la inmensa fortuna del primer Johan. La Sra. de Johan D. Rockefeller figuró pronto entre la alta sociedad de Wáshington y, aunque educada en ambiente puritano, se mostró siempre liberal. Su magnífica mansión de invierno se hallaba en la calle 54 de Nueva York. La de verano, en Seal Harbor. A veces los Rockefeller de la segunda generación residían en Pocantico Hills, gran posesión ribereña del Hudson.

Estos Rockefeller tuvieron cinco hijos: John, Laurence, Winthrop, Nelson y David.

La educación de los cinco hermanos fue sobria y severa. John y Laurence estudiaron en la Universidad de Princetown; Winthrop en la de Yale; Nelson en la Escuela de Darmouth y David en la Universidad de Harvad y en la Escuela de Economía de Londres.

La época estudiantil de Nelson fue la de un joven de la clase media, que comía en la cantina escolar y vivía en una pensión modesta.

En 1930, Nelson Rockefeller Aldrich (que había nacido en 1908 contrajo matrimonio con Mary Todhunter Clark, hija de una adinerada y poderosa familia de Filadelfia. Nelson y Mary han tenido tres hijos y dos hijas (cuarta generación de los Rockefeller) que nacieron en el piso de la Quinta Avenida de Nueva York.

A pesar de su fortuna, ninguno de los Rockefeller han olvidado sus normas de sencillez. Tampoco ninguno de ellos podría establecer con exactitud el importe de su cuenta corriente aunque son exclusivos propietarios de empresas numerosas. Las principales, entre ellas, son la «Rockefeller Brothers», «Rockefeller Center», y la «Chase National Bank», además de la original «Standard Oil Co».

Nelson Rockefeller, nieto segundo del primer Johan, es el único dedicado a la política. Hombre de carácter, su divisa ha sido siempre: «Un Rockefeller tiene que hacer las cosas, sin que se deje notar el peso de su poder».

Optimista efusivo, se ha distinguido por sus excelentes dotes de mando. Cada día toma un baño de rayos ultravioletas de media hora, aprovechando este rato para leer y escribir. El nuevo vicepresidente de la Unión lleva una activísima vida y sus conversaciones favoritas son las de negocios. Su carrera comenzó en 1931, como director del «Chase National Bank», revelándose como un formidable banquero. En 1940 colaboró con Harry Hopkins y más tarde, con los presidentes Roosevelt y Truman, en lo relativo a la defensa militar y económica de los Estados Unidos.

Perteneciente al partido republicano, ha sido gobernador por elección, del Estado de Nueva York. Está casado en segundas nupcias, con Margarita (happy) por su demostrada independencia política, el presidente Johnson quiso nombrarle secretario de Estado, aunque luego se decidiera por Dean Rusk.

Amigo de Henry Kissinger y del presidente Gerald Ford, «Rocky», que este es su nombre popular, posee una preparación internacional profunda y domina tanto el castellano, como el alemán y el francés.

M.C.D.2022